青島民報

（中華郵政特准掛號立劵之新聞紙）

第一三四四號

今日出三大張

登記證　中宣會字七九九　內政部警字六三〇

本報價目

本埠：零售每份大洋五分，每月大洋五角，半年大洋壹元正，全年大洋五元正

外埠：每月大洋壹元，半年大洋六元四角，全年大洋十二元八角

廣告刊費

（新聞欄）每行五號十三字每日三行三天起碼每行大洋壹元

（封面）每行五號六十字每日三行三天起碼每行大洋二元

（普通）每日五十字三日起碼每日洋壹元

（長期）備有詳章承索即奉

社長楊興勤　副社長王景西

總編輯杜宇經　理周庠

社址：青島福建路三十八號

電話：二七八三

電報掛號：一〇三二

郵政信箱：一八二號

青島啓明印刷所代印

衛生要道

賜顧請求

室中溫度合宜　汽爐裝置得法　盥浴器具精美　上下水道耐久

敝公司聘有專家工程師竭誠服務

青島潔麗工程公司謹啓

觀海二路十八號　電報掛號三三八一號

並經理歐美各廠汽爐及衛生器具等物價格從廉

總公司　上海四川路念九號　電報掛號八六六九　電話一四四三四

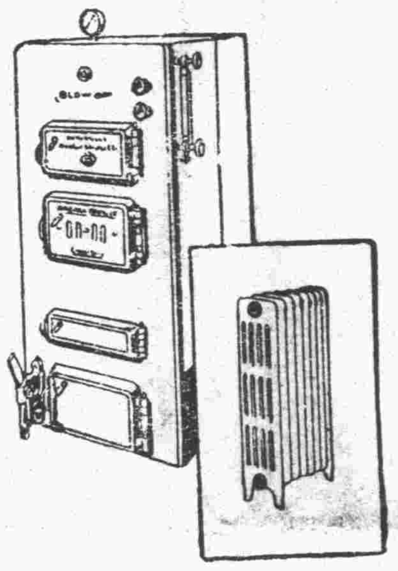

萬寶銀樓

本號開設歷有年所精製十足赤金加色紋銀時樣首飾以及真珠寶石各式玲瓏器皿名貴禮品種類繁多定價低廉倘蒙惠顧竭誠歡迎

地址北平路　電話二七七八號

證明書

平度路文明里翻造工程承王雲飛君計畫妥當經濟合用並由東亞建築工程行以廉價承包於去年准期竣工當工程進行時王君對於用料施工毫不錯忽並於合同說明書外附加工料數百元亦未計較特此證明

文明里房主譚澤闓具

東亞建築工程行

萊蕪路[illegible]四十八號　電話二八〇七

包工建築　設計繪圖　買賣房地　代辦押款

經理王雲飛敬啓

以營業服務社會　先注重顧客利益　擔保誠實無欺

中國空前第一發明

雄雞商標

震旦 雞球牌 藥沫滅火機

火　防火！

▲如蒙惠顧特別克己

▲優待期一月底為止

上海震旦廠雞球牌藥沫滅火機為中國國貨空前第一發明其功效偉大滅火迅速藥力射度皆超勝舶來品之上乃居家商號廠棧消防設備最具實效去年青島國貨展覽會參加陳列並担任全會消防工作旋為該機救火效率起見復在本市各要處公開表演多次深得各界人士之贊許今蒙市政府社會局公安局關懷國[illegible]滅火機有提倡之必要尤其是保衛地方住戶之安全計會令飭各雜[illegible]裝設震旦雞球牌藥沫滅火機以防火患時屆冬令火警頻聞務希各界及早購置可將火災消滅於未然也

震旦廠雞球牌滅火機青島代理處啓

地址中山路市商會對面共和藥房　電話三〇五三號

[illegible]治療科目：外科內科[illegible]病室共分四等每日由二元五角至八元[illegible]伙食在內[illegible]

本院特請眼科專門醫士郭聘三先生每日下午[illegible]

[illegible]下午二時至六時[illegible]下午[illegible]診[illegible]掛號費[illegible]初診一元復診免收

每日種痘：預防白喉猩紅熱注射藥針掛號免費

院長　薛健　副院長　邱少侯　藥劑師　牟介信　醫師　魏成志

院址：觀北路二十八號　電話：三六六零　五零零四

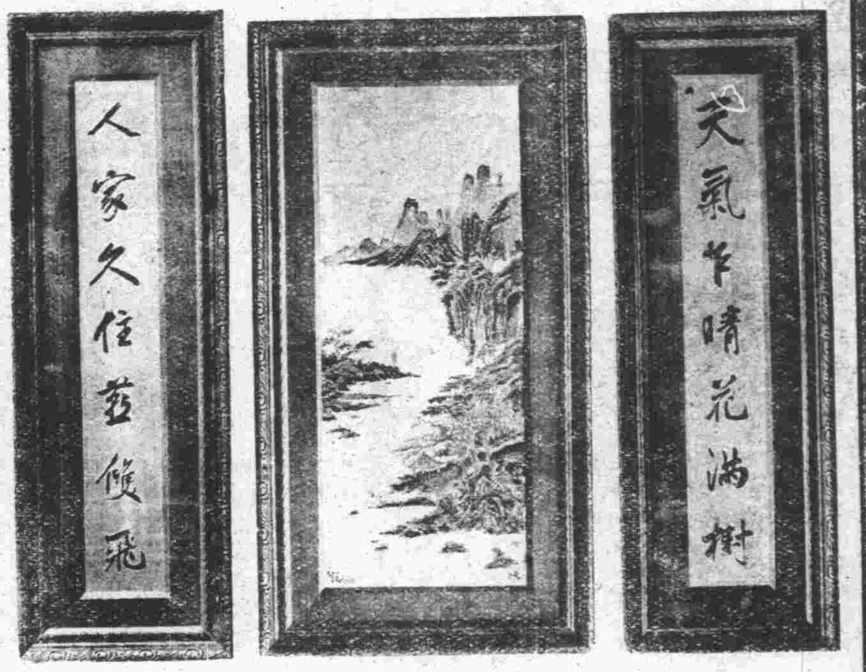

辦禮品及裝設廳室的好機會

國華電刻社為一年來酬答顧主起見特提出電刻**銀屏銀聯**及**銀像**二種**大減價一月**

十二月二十一日起一月二十一日止**照碼六折**

良好機會幸勿失之交臂

工廠設北平路榮德莊內電話四七八一如有詢問請電話通知敝社當立即派人接洽之

發行所中山路明華銀行對門　國華電刻社

謙祥益綢緞皮貨莊

應時新貨　設備完全　提倡國貨　物美價廉

精緻禮券　餽送方便　定做制服　歡迎參觀

北平路五號　電話三零六六

[illegible]治療科目[illegible]

院長曹玉珂　副院長于桂發

治療時間　上午八時至十二時　下午二時至六時

急症不在此限出診隨請隨到

特聘專門產科女醫師張訓方

院址威海路特二十號　電話四六四六

蝶霜 無敵牙膏 贈品第二期航空贈獎券啓事

凡與頭獎末尾二字相同者各贈正牌小香水一瓶與頭獎末一字相同者各贈無敵小牙膏一支不中者各贈紙袋牙粉一包請向原購各埠分社及經理處掉取為禱（掉換期自一月十五日起三十一日為止過期作廢）青島掉換處保定路仁記行中山路昇昌號

家庭工業社　青島仁記行　啓

中央決撤底平閩亂

決聯合南路軍包圍漳泉

僞府已準備取消逆軍請戴戟收拾殘局

福州日陸戰隊昨已撤退外僑安全無恙

上海十六日電：閩電，(一)羅源逆軍肅清，邱兆琛部大部分被陸戰隊繳械，餘潰散，(二)中央決聯合南路軍包圍漳泉，澈底戡平閩亂，(三)逆軍中下級軍官，請戴戟收拾殘局，戴有允意，惟提出取消僞府，李陳諸逆出國等爲先決條件。

香港十六日電：粵軍黃任寰鄧龍光兩部，十四日掃數出動，十六日可到上杭永定各縣，實行截擊閩逆軍。

香港十六日電：陳濟棠令第五師李振良師爲入閩總預備隊，候令出動，又粵陳令陳章擴編爲第五師入閩。

上海十六日電：財部特派員陳仲經等奉命定十六日晨乘中航飛閩接收財部在閩各机關。

廈門十五日電：十九路軍南退後，駐泉軍隊十四日十九日陸續開同安入漳，民軍葉定國八百餘在蓮花山出襲，被擊敗退安溪，十九路大軍集泉，前線在永泰，董由，總部設泉州，漳龍有讓粵軍訊，據可靠消息，退泉後，卽取消人民政府，陳，李，蔣，將他去，蔡因統率部屬問題，去否未定，粵軍實爲收容改編而來，並非援助，蔡如去收拾十九路軍者將爲戴戟，惟在港對粵無具體接洽，蔡雖聲稱死守漳泉，餘部尚有四萬，惟最大問題仍爲財政，無餉決不能持久，漳泉廈門間交通仍斷絕，內地各車路亦停，郵電均阻。

廈門十六日電：十五日自泉抵廈者云，十九路前綫退下者十四十五二軍毛維壽部已抵泉，二軍部設開元寺，毛十五日亦到，餘大隊步行。十七日十八日可到泉，張炎最後渡江退永泰殿後，中央軍有自水口南下追擊訊。

南京十六日電：海軍部長陳紹寬，此次親領海軍，克復福州，救平閩亂，蹟功甚偉，今日經委會將電陳氏嘉奬。

又電：中央軍克復福州，叛逆一切僞組織，全部瓦解，閩省政治，亟待整頓，司法行政部昨特致電留仕北平福建高等法院院長魏大同，促卽南下赴閩回任云。

南京十六日電：財部息，財部以廈門業經財軍收復，僞府官吏，相繼竄逃，特令派許鳳藻暫代廈門關監督。

上海十六日電：自福州克復後，逆軍退守漳泉，連日外間盛傳中央與閩方成立妥協，僞府自動取消，十九路軍之名義則仍保存，討逆軍事卽將結束云云，吳市長昨日否認此說。據談閩省叛逆，自退守漳泉後仍圖頑抗，外傳中央對閩妥協之說，實非確訊，討逆軍事，決不以閩省垣之克復而中止，須待叛逆全部肅清，始可結束云。

南京十六日電：外交界息，在福州登岸之日陸戰隊，今日已撤退。

廈門十六日電：閩南討逆軍張式玉率沈東海部，自雲霄進攻漳浦，十三日克復漳浦縣城，縣長陳祖康逃漳，該縣各區常備隊多張貞舊屬，均自反正，漳浦距漳州僅百里，計已克詔安，雲霄，東山，漳浦四縣，楊逢年昨日赴雲霄督師，司令部將設雲霄。

南京十六日電：海次李世甲十五日語中央社記者，福州十三日下午經我軍收復，陸戰隊最先入城，陳部長親在前方指揮，連日抽調勁旅，現福州巳駐有陸戰隊三千人，陸軍亦向省垣開拔中，省城秩序十二十三兩日，因逆軍敗竄，極爲紊亂，據前方十四，十五電告，業經次第恢復，逆向閩南潰退，我將乘勝追擊，逆決有侵廈門企圖，但我防務鞏固，逆無法得逞。

北平十六日路透電：外人今日來訊證實閩變已告一段落，第十九路軍星期六日開始退走，向南開拔，但有數千人不能離城，四退路途輸困難也，若干兵士仍在南台，蔡廷楷與其參謀仍在福州，但其他要人則已倉皇他去，非往漳州，卽在香港，聞陳友仁已乘輪赴港，傳說陳季良艱苦力，乘海船雜處於敬船客之中，中國軍艦五艘及裝兵船一艘已抵福州，陸戰隊登岸維持秩序，陳紹寬負責保護外人安全，日兵在南台登陸者約三四百人，據廈門消息，中國海軍現管領該島，但大陸方面則爲閩省獨立軍所據，廈門與福州間之大路，聞現已不通。

廈門十六日路透電：廈門城目前情勢甯靜，但恐閩軍從福州退抵此間時，或起衝突，同時幕後進行和平解決之談判，結果必歸於和平，英兵艦穀花號現泊廈門，保護英僑。

南京十六日電：外息，十九路軍退出閩垣時，日方恐損及僑民，曾派兵登岸保護，現福州秩序已告恢復，英美日等國外僑均安全無恙，外部方面對日軍登陸事，除嚴加注意其行動外，不欲作何表示。

關稅新率施行期未定

本月份軍政費已有辦法

孔祥熙昨晨由滬到京

南京十六日電：財政部長孔祥熙氏，今晨七時由滬乘車返京，據孔氏左右談，財部所擬之關稅新稅率，須經立法院審議後，方可決定，徵收日期，本月份軍政經費，已籌有的款，近來各種稅收，收入較旺，惟目前尚未達到收支適合云。

上海十六日航訊：財政部長孔祥熙氏，於上星期六，由京來滬，與各方洽商關於財政上問題，并處理中央銀行行務，茲已公畢，已於昨晚乘搭夜快車返京，記者昨曾往訪孔氏於中行，當蒙延見，茲將所談各節，分錄如左：

新關稅徵收期未定　孔氏稱，財政部此次所擬之關稅新率，於何日實行，刻下猶未能決定，蓋以此項新稅率，按例須先經立法院審議，迨該院通過以後，方能決定徵收時期，再呈請國府宣佈施行，再新關稅率施行後，每年究能增加若干收入，目下尚不能預計。

開徵遺產稅考慮中　查遺產稅一項，原爲良好稅源之一，歐美各國，早已施行，惟我國情形與他國不同，過去又無統計，且以此問題，攸關國民利害甚切，故財部對於此舉，刻仍在縝密考慮中，倘如將來決定實行，亦須經種種立法手續，務使兼籌並顧，以保障國民遺產爲原則。

中央財政已趨樂觀　近月以來，各項稅收，頗見起色，故目下財政可望不致臨渴掘井，惟尚未能達到收支適合預算，本月份各項黨政經費，亦已有着落，總之，財部以後將不使人民負担加重，在可能範圍內，設法開源節流云。

西南對四全會提案主張改革現行政制

國府主席任滿將加改選

孫科等昨返京崔廣秀即日北上

上海十六日電：孫科連日在滬與各中委接洽，出席四中全會，宋子文李石曾張靜江張學良張知本等中委，均決定入京，孫科昨偕馬超俊等先返京。

廣州十六日電：粵委崔廣秀十六日赴港，候輪北上，出席四全會。

香港十六日電：十五日執行部常會決定，四全會提案，(一)根據胡八項主張改革現行政制，(二)將全國劃分若干區訓政，(三)請中央月撥建中大校費十萬元，提案由崔攜京，崔定十六日起程。

又電：鄒魯十五日電約各省駐粵代表到政務會，商救國大計。

南京十六日電：葉楚傖語人，四全會會期已迫，各方提案巳收到者，約十之六七，正整理中，外傳大會又將展期，並非事實，各地中委，均巳電告啓程來京，蔣屆時或可趕回，上海因無設招待處必要，巳打消此議，南京招待處，決設中央黨部內，由交際股負責辦理，大會議事日程，將於預備會議中決定。

南京十六日電：政息，何應欽因華北國防重要，未能離平，四中全會將不出席。

北平十六日電：朱霽青昨晚離平赴京，出席四中全會，其提案，(一)遷陣亡東北義軍家屬赴西北墾殖，以資安置而固國防案，(二)充實農村行政機關案，因中國以農立國，惟缺乏指導機關，致生產落伍，或因運輸不便，反致穀賤傷農，(三)確定國策案，俾教育有方，一切建設事業，可積極進行，朱於四中全會閉幕後，赴滬稍住，卽北上。

上海十六日航訊：立法院長孫科，此次在滬，與留滬各中委，接洽出席四中全會問題，孫氏復於昨晨十時半，與中央監委李石曾，先後赴馬斯南路訪晤張靜江氏，商四全會各事，至十一時五十分始行辭出。

孫氏談話　據孫氏語記者，頃訪張靜江氏閒談，並無其他關係，四中全會決如期舉行，開幕後，或先開預備會議一次，現尚未完全確定，至中央常委，將有一提案，但提案內容，現尚不得而知，蔣委員長決入京參加，張漢卿亦大致可以出席，胡展堂有無提案，須俟粵方各委到京後始知，聞日內卽可到滬，至改選國民政府主席，係因任已期滿，其繼任人是否仍由林子超蟬聯，抑將另有其他適當人選担任，現在無從推測，國民政府則並不改組，全會亦不討論改組問題云。

出席委員　據記者調查，蔣委員長前曾電滬邀立法院長孫科前往會見，協商時局問題，孫氏以交通阻滯關係，未卽前往，但據前日孫氏接蔣委員長電告，必可於四中全會期前趕返南京，此外在滬各中委，經立法院孫院長來滬敦促後，經濟委員會常委宋子文，允於十九日晚車入京，參加開幕典禮，李石曾，張靜江，兩氏，亦決定入京，至張學良，李協和，程潛，張知本，楊庶堪，等，先後訪晤孫氏，除李協和表示消極，復因近患感冒，不能入京外，張知本，張學良等，決計到京參加，陳嘉佑，楊庶堪，等，則決定不出席。

孫卽返京　聞孫氏在滬事畢，准今晚乘十一時京滬夜快車偕實次劉維熾，中委馬超俊，立法委員吳經熊，等同車入京，準備出席四中全會。

精兵五十萬

日在東北訓練

傀儡竟有收復失地之怪聲

練兵係圖華北及防禦蘇俄

天津特訊：近據關外歸客談，日本進行傀儡稱帝，異常狂熱，國號尚未確定，「大淸國」與「滿蒙國」兩名目，衆訟紛紜，爭執莫決，溥儀僭位地點，初擬在長春，嗣因日人謀進一步侵略華北，乃主張還都於熱河，在承德行宮僭位，此說近頗有力，惟承德距長城甚近，溥儀恐受我國威脅，心頗不願，日關東軍司令菱刈，會召見僞國務總理鄭孝胥面諭之曰，還都承德，有日本皇軍保護，決無礙，將來自有辦法，安如磐石，因此在遼長等處，時間收復失地之呼聲，彼所謂「收復失地」何所指，自然無疑的是日軍援助僞國收復大淸國亡失之土地矣，不知吾國昔日高唱收復失地之諸公，聞此作何感想。

日軍在遼吉黑三省，所謂分區淸鄉，早經辦竣，繼之以淸查戶口，民槍登記，最後乃將民間自衛槍械，完全沒收，遼甯東邊某地，民風慓悍，且多義勇軍，拒絕繳械，擊死日軍五十餘名，擊傷日軍二三百名，日關東軍部聞訊大怒，卽調遣大隊，將該地四面包圍，先以飛机編隊轟炸，繼以機槍掃射，終乃縱火焚燒，死亡逾千人，雞犬不留，慘極毒極，日方禁止宣揚，故外間不知其詳。自是以後，民間無敢私藏槍械，近有實行所謂訓練民兵，凡在十六歲以上四十歲以下者，均受軍事訓練，由日本軍監視，又恐民衆陽奉陰違，刻正草擬村鎮管理法，每村派日人一名充任村長，藉以監視人民之行動，聞日關東軍部計畫，每年將訓練成熟精兵五十萬，換其用意有二，一將來向關內侵略卽驅此民兵担任前鋒，實行中國人殺中國人之毒計，二倘不幸日俄開火，亦驅之担任運輸偵探等事，以資利用。

近來盛傳日本將取察綏此僅其侵略華北之一部份的表現，蓋其侵略的慾望，實無止境，假使吾國不自振作，團結圖强，猶復互相砍殺，實爲替日本製造侵略機會，最近一兩月間，日本派遣大批軍事人員，化裝學者商人模樣，向我國請領護照分赴冀察綏晉等省內地遊歷或行獵，暗中測繪山川形勢，調查民風出產，地方當局，雖然派遣警察尾隨注意，然不能制止其行動，所以毫無用處，據某要人談，日本實不願中國政治上軌道，中國愈亂，彼愈得利，觀於宋哲元甫將察東雜軍整頓就緒，日僞軍卽向察東活動，意欲藉端生事，造成紛擾局面，現在灤東土匪，業經肅淸，榆關及其他各口，日方猶不交還，傀儡如果稱帝，遷都熱河，以後冀省必將多事，長城內之東陵，爲傀儡之祖宗廬墓，將來必藉口派兵保護，我如拒絕，糾紛立起，我如應允，則得寸進尺，冀省恐無寗日，萬一再利用漢奸叛逆，挑起大波，則危機更有不堪言狀者，我政府不從大處着眼，而斤斤於榆關各口之交涉，避重就輕，可爲浩歎，殊不知我國愈示弱，日愈强硬，日本現因遠東大戰，萬難倖免，所以正在尋覓机會及手段，或予我國大懲創，或施壓迫，使我國對日無反抗之餘地，將來從容應付龐大之蘇俄，庶無後顧之憂，此在對俄戰略上獲得莫大之利益，吾人能明乎此，則長城各口，雖然交涉收回，日本隨時可以奪去，甚願我政府思患預防，嚴切注意，早爲之備也。

行政院會議

派顧維鈞爲公斷員

南京十六日電：行政院今晨舉行第一四三次會議，汪院長主席，㊀決議任命吳鶴齡爲蒙藏委員會委員，㊁決議海牙公斷院公斷員因病出缺，特派顧維鈞爲海牙公斷院公斷員，㊂決議駐祕魯公使魏子京辭職，應予照准，㊃財政部教育部提前補足總理故鄉紀念學校經費案，決議每月撥助經常費六萬元，並送中政會議及主計處。

徐祖善

任五省外交專員

漢口十六日電：鄂湘川贛皖五省外交專員周澤春，奉令調外部任條約司長，遺缺由徐祖善繼任。

魯建廳派周禮等勘測北運河

注重裁灣取直修築險工

濟南快信云：魯北運河（卽北運河）因年久失修，每屆夏季，卽生水患，因該河縱貫冀魯兩省，其利害關係，略有不同，故前經兩省建設廳及華北水利委員會迭次會商治理，惟迄無結果，而該河每年爲患，進行治理，實急不容緩，魯省建設廳，現決擬自動先作部分之整理，去年十一月間，已派測量隊前往測量臨淸以南黃河以北一段，預定四個月竣事，約廢歷年底卽可抵濟，至於臨淸以北德州一段，現亦趕速測量，以資聯絡，已派定技正周禮，技士孫紫筠，及運河工程局長孔令瑢，定於十七日早帶測量生二人，乘平浦車出發赴德州，據周禮今日（十五日）對記者談，此次出發，擬先到德州，再轉桑園，開始向南勘測，經德縣恩縣武城夏津臨淸館陶，分別勘測，約一月可竣工，勘測時注重裁灣取直問題，不能裁灣者，卽修築險工，並培堤埽，又關於衛河根本問題，實在於上游之漳河，故將來欲謀澈底治理衛河，必先整理漳河云云。

魯省府成立

公務員資格審委會

濟南快信云：山東省政府現奉中央命，以各行政机關公務人員，關係政治之良否，人民之福利者極大，故對其本身資格，有嚴加審查之必要，應組織公務員資格審查委員會，辦理此項審查事宜，茲聞省府現已決定由全體省府委員，爲審查委員，由省府主席韓復榘爲委員長，定明日（十六日）上午十一時開成立會，以便進行云。

第二次全國童軍總登記

本年六月起開始

南京十六日電：中國童子軍司令部，以童軍總會，行將成立，特舉辦第二次全國童軍總登記，其登記日期，已規定本年六月一日起，至十月底止。

粵陝綫

三月二日通航

漢口十六日電：歐亞航空公司粵陝航綫，定三月二日通航，將來每週粵陝間往返一次，粵漢間二次。

茶葉種植

實部擬加改良

南京十六日電：實業部以茶葉爲我國特產，在對外貿易史中，向佔第一位，惟自印度日本爪哇茶葉發達後，華茶市場，漸被侵佔，而近年華茶出品，爲數更微，欲恢復原有地位，必須改良種植，特製定調查表格，令飭各省建設廳轉發所屬產茶各縣，實地調查塡報。

西北航機

昨晨離滬

上海十六日：歐亞公司西北航機，十六晨離滬，因新省軍事行動未止，仍以甘肅蘭州爲終點。

國府命令

南京十六日電：國民政府今日命令：㊀任命李敬明爲陸軍第三十一師師長，此令，㊁陸軍第四師師長邢震南另有任用，應免本職，此令。

中國地政學會繼續會議

鎮江十六日電：中國地政學會，十五日續開會，主席蕭錚，決議㊀土地問題重心，以生產與分配合一爲原則，㊁土地整理及測量，應採大地測量及航空測量，㊂選理事，結果蕭錚王祺等七人當選。

魯西各縣民團合力堵防劉匪桂堂

劉匪過威縣向大名竄逃中

孫桐崗王祖文飛魯西偵查

濟南快信云：劉桂堂殘匪連日奔竄於冀魯邊境，希圖再回魯南抱犢崮老巢，以渠其山王生活，所幷魯省當局陳兵省邊，嚴密堵截，劉匪雖悍，無從飛渡，據臨清傳來消息，七十四師師長李漢章，因奉命爲魯北警備司令，特由德州到遼臨清，會同第二路民團指揮趙仁泉，共同策劃截堵劉匪事宜，日下趙指揮之民團，李吉德之騎兵團，李師之一部及八十一師展書堂師之一部，均已開至省邊，並奉命相机出省迎擊，以期會同冀魯兩省軍隊，包剿劉匪，以除大患，至劉匪蹤影，前傳到達濮縣及荷澤附近者僅爲一部分，以省軍有備，未敢造次，早已退出省外，其大部分仍由劉匪統帶，其人數約二三千人，有迫擊砲六門，机關槍十二架，已被白鳳翔擊落砲二門，机關槍一架，劉匪中除匪崔邦傑佔其半數，有馬騾千餘，因白鳳翔騎兵追擊甚急，隨打隨逃，十二日過景縣，沿途搶掠並繳民團槍枝，十三日竄往臨淸及河北淸河交界之油坊鎮一帶，因聞魯軍有備，未敢入境，繼續向西南竄，今日（十四日）已到威縣，正向大名竄逃中，似已無入魯之可能云。

濟南快信云，魯西莘縣濮縣冠縣朝城觀城等省境沿邊各縣，近以劉桂堂殘匪，逗留冀南，希圖重行竄回魯省，深恐稍一疏忽，致爲劉匪所乘，地方糜爛堪虞，乃決定聯合各縣民團，莊會等民衆武力，共同佈防，堵截劉匪，現均已籌備佈置妥當，極爲周密，本日（十五日）青年飛行家孫桐崗，王祖文，二人同駕飛机，由聊城縣起飛，沿魯西省邊各縣偵察劉匪踪跡，至邱縣時，見有劉桂堂部殘匪約千餘人，在邱縣附近逗留，似有準備回竄冀境模樣，今晚又據臨清電訊，删（十五日）晨有劉桂堂殘匪一部，竄抵距臨清縣境，約三十里處，因本省佈防嚴密，未敢南竄入魯云。

古巴總統辭職

未到一年已三易總統

哈伐拉十五日電：就職四月之古巴總統薩瑪丁，今日揭出辭職，按自去年八月初起，古巴已三易總統矣。又電：各方面均謂，革命委員會將推國家主義領袖髮狄耳遠爲總統，以繼薩瑪丁之任。

川剿匪軍捷報

各路均有進展

重慶十六日電：五路王陵基部，十四十五兩日連克南北大安場，雙河場，金山場，范紹增克巴屬楠木場高峯寺，四路楊森部克儀隴屬影灘子，三四路軍亦已開抵巴中邊境，王范兩部刻正與匪主力決戰，匪有潰勢。

軍何電令孫馬停戰

兩軍在石咀山正激戰中

孫殿英親自指揮馬鴻逵電平告急

北平十六日電：胡捷三奉何應欽囑，昨赴包頭轉往前方謁孫殿英，報告何急盼停止西進，聽候中央處理意旨，何並有親筆函致孫，交胡捷三攜往，婉勸卽停西進，何昨電中央請示，並各別電令孫馬兩部停戰，截至今晚，中央尚無復電到平，孫馬亦無復電到來。

北平十六日電：何應欽昨晚在居仁堂邀華北重要將領，磋商孫馬衝突問題，決定嚴防事態擴大。

北平十六日電：孫十二日出發前，曾發表十六字命令一紙，油印分發所屬各部，並沿途張貼，內云，借屋避風，不干政權，集中沃野，相機西進等語。

北平十六日電：孫殿英部佔據磴口縣後，仍繼續向石咀子方面南進，西北局勢突緊張，何應欽昨分電孫，制止軍事行動，並令孫部停止前進，以免事件擴大，今晨何應欽復派處長侯成代表，赴并謁閻，面洽一切。

北平十六日電：馬鴻逵代表白健民今晨謁何應欽，並分訪各關係方面報告，及請示辦法，孫代表胡捷三，今午赴包頭。

北平十六日電：今晨馬鴻逵有十三日中電到平云，孫部佔領磴口縣後，仍令步騎聯絡大隊往西進攻，頃接駐石咀子馬團長魁電告，今在石咀山，已與我軍接觸，戰事甚烈，似此抗命稱兵之人，應如何處置之處，祈電示祗遵等語。

北平十六日電：孫殿英駐平辦公處主要人員今日紛紛離平，處中僅留少數衛兵看守房屋，孫軍佔領磴口時，附近某村堡，被搶掠一空，堡內有天主教堂被殃及，聞有教士數人受傷。

北平十六日電：孫殿英由臨河進駐三聖宮指揮，馬鴻逵必要時親赴中羅督師，金積馬鴻賓師開始向甯夏省垣移動。

北平十六日電：孫部十三日抵石咀子，甯夏軍由該地至平羅一帶，利用天險，佈置嚴密工事防守甚力，孫軍最前線兵力達三萬餘衆，由副軍長于世銘負責指揮，後續部隊亦繼續過磴口前進中，孫前由臨河西去赴前方督隊。

北平十六日電：胡宗南部奉命開赴甯夏協防，已到甘甯交界處之固城一帶，正星夜向甯夏省城前進中。

南京十六日電：孫殿英部藉口開墾沃野，已與甯夏馬鴻逵軍，在磴口一帶衝突，形勢將擴大，聞中央將嚴令制止孫軍軍事行動，並將駐甘青甯三省軍事，統由駐蘭綏靖主任朱紹良負責指揮。

太原十六日電：孫殿英駐晉辦公處處長高夢麐談，孫軍西開係遵中央命令前往屯墾，自謀生計，現已決定不避任何艱險，勢在必行，對馬絕無惡意，與政局更無關係，又孫部現有實力約六萬之衆。

北平十六日電：孫殿英部佔領磴口後，馬鴻逵軍集中石咀子佈防，因孫部西進不已，發生劇烈衝突，至雙方情報，因詞意兩歧，尚難判明，據孫十四日電津謂，該部保開沃野屯墾，決無佔領磴口之意，外間謠傳，不可置信，據馬十三日電平謂，孫部步騎大隊向西進攻，衝突難避免，究若眞相若何，此間尚無確報，現孫代表胡捷三，已于十五日晨，奉何應欽令赴五原晤孫，勸孫暫停西進，靜候中央命令解決。

華洋義賑會

在荷澤設立互助社

北平十六日電：華洋義賑救災總會，辦理黃災農賑，在魯西荷澤及冀南東明長垣，豫西考城等縣試辦，現已在荷澤設立互助社十餘處，并開始貸放賑款，俟該縣竣事後，再照預定計劃，繼續推進，俾被災各縣，免失農時。

津浦路

嚴密保護旅客安全

南京十六日電：聞鐵道當局對津浦路車，除已於每次加派軍警隨車保護外，並於浦平聯運通車前，先開護路鐵甲車，以資防範，今後行車，當益臻安全。

軍部政次

擬葛敬恩繼任

南京十六日電：軍部次長陳儀調任閩主席後，所遺政次缺，當局擬以前航署長葛敬恩繼任，正徵求同意中。

湯玉麟舊部

董福亭病故

北平十六日電：張垣電，湯玉麟舊部董福亭，經宋哲元委充察省暫編第一旅長，五日晨在張垣病逝，伊子翰卿，現充暫編第一旅團長，駐張垣大境門外，宋十五晨電張表惋惜。

青島華新紡織有限公司廣告

本廠開設青島滄口路以五子登科與松鹿兩種爲商標所出綿紗有十支十六支二十支廿二支卅二支卅四支五十支[illegible]

海濱醫院廣告

敬啓者敝院病室清潔看護週到各種醫療器械設置齊備副院長女醫學士專門接生治療婦女各種疾患女界患病到本院診治尤極方便並特聘新法戒除烟癮限期絕根毫無痛苦根治[illegible]梅毒[illegible]價注射各種樂針歡迎各機關工廠商號訂立常年合同減價收費[illegible]

國聯行政院討論 薩爾問題
德如願參加可派代表
會中稱述中國衛生事業之進步

日內瓦十五日國民電：國聯行政院今日舉行非正式會議，決定贊同法代表馬西里之建議，應請德國法意國聯不日將開始討論薩爾公民投票大會之籌辦事宜，並決定薩爾問題應列爲國聯議程最後討論之事件，德國如願參加，可派代表出席，馬西里稱，德國於國聯行政院將開始討論薩爾問題之際，遽退出國聯，實可扼腕，祕書處將以今日行政院會議詳錄電達柏林云。

日內瓦十六日電：顧維鈞公使十五日抵此，列席國聯行政院常會，所議均例案，其中衛生委員會報告，曾述及我國近來衛生事業之進步，與國際聯合會合作之良果。

又電：十六日午中國合作委員會討論連任專員之報告，內有一九三四年度中國與國際聯合會之合作各種計劃。

日內瓦十五日電：國聯行政院今晨先開非公開會議，旋於十一時半續舉行公開會議，顧維鈞爲中國首席代表，德日代表席均空無一人，會議約半小時，處理衛生經濟兩委員會報告，會即散會，或將於下星期三續開鴉片顧問委員會之報告，因中國代表正候訓令，請展緩討論，故今日並未列入議程。

羅斯福行文國會 改善金融與貨幣
美元成分減百分之四十 全國現金悉數移歸國有

華盛頓十五日電：羅斯福總統今日致文國會，請再立法以改善金融與貨幣狀況，謂中央政府須設有永久硬貨準備金，方可組織穩健而充分之貨幣，羅總統主張減去美元金成成分至少百分之四十，並主張全國現金供給悉歸國有。

華盛頓十五日路透電：白宮今日開會，到國會重要議員多人，在羅斯福總統指導之下討論貨幣與金融問題，出席者爲民主黨領袖羅炳生，衆院銀行貨幣委員會主席史梯迦爾，參院銀行與貨幣委員會主席福萊締，參議員格拉斯與麥開度諸人，一般輿論以爲不久將有關於貨幣之決定，俾饜足羅總統預算文中所說明之財部需要。至於六月三十日以前承借一百萬萬元一節，則已引起多數銀行能否容納更多的政府債券之問題，因銀行現有之政府債券，已佔其存款三分之一也，專家以爲無論是否得國會之核准，各聯邦儲備銀行之存金，將被財部接收，據羅總統意見，準有權爲之，專家以爲美元行將減值，大約減去百分之五十，不過英國能否照此價格，依允英磅與美元間之關係，猶屬疑問，而美國固認鞏固英協定之必要也，專家並以爲政府將請國會准其接收聯邦儲備銀行之現金，及設立匯兌平準基金，然後羅總統將設法安定世界幣值，白宮會議後未即有文告發出，聞總統祕書素向報界發表消息者，現已請假數日，下鄉打獵，故新聞暫緩發出，但不久白宮發出一文，內稱，羅總統與財長已召集民主與共和兩黨參衆兩院銀行與貨幣專員，討論將美國境內現金所有權移交財部，及重定美元中金成分之方法，羅總統將於明日致文國會，佈告現金之移交財部，及美元之減值云。

華盛頓十五日電：財長莫根索宣言，新定金價定於明日起生效，按照此價美元兌金，作格減百分之六十。

各縣第四科 營建廳整飭

濟南快信云，山東建設廳以各縣第四科長及所屬人員，對功令多有玩忽者，如當新舊交卸時，關於款項賬簿，往往不移交，甚至不待交代完竣，即行他去，一致各任交案，多半久懸未結，實有莫大障礙，對於各縣建設之進行，日前特呈請省府，通令各縣，如有上項情事，准由各該縣縣長，將卸任人加以看管，俟交代清楚後，再行施放，如不然則由縣長負其全責，省府據呈後，已通令各縣遵照矣。

英國遠東海軍會議
定廿三日在新加坡舉行
駐中國英艦隊司令抵新

倫敦十五日電：明年倫敦會議將舉行海軍會議，預料海陸空軍代表將因此開重要之預備會，討論一切，其結果將與英國遠東海軍政策有遠大影響，英艦華倫號戰士號均將於明日由中國抵此，海軍中將史密斯與哈德及海軍少將華生一月十九日可抵此間。

新加坡十五日電：駐中國英艦隊司令德萊爾勳爵，今日抵此，氏之來此，係出席英國遠東海軍會議，該會將於本月二十三日開幕，會議內容並不公佈，此會爲近九年間第一次舉行者，按新加坡爲一九二一年所選定之開會地點，蓋對於出席各代表均極便利，東印度司令，駐中國沿海各司令，及澳洲紐絲蘭各地均有代表出席，該會在一九二五年末舉行，因當時中國時局不穩，駐華艦隊司令未能離職出也席。

中波文化協會 今晚歡宴波使

南京十六日電：中波文化協會以該會名譽會長魏登濤氏，以提倡中波文化合作，上進兩國友誼，素報熱忱，茲被任爲波蘭第一任全權公使，特定明日下午七時假教部大禮堂，宴請魏氏及其夫人。

波蘭公使 昨呈遞國書

南京十六日電：波蘭駐華第一任公使魏登濤，今晨十時赴國民政府覲見林主席，呈遞國書，禮節甚爲壯肅隆重，汪兼外長定今晚七時設宴爲魏使洗塵，並請外部各長官作陪，聞魏氏在京事畢後，即將返滬云。

續修汀漢各堤 經委會核定工程預算

漢口十六日電：二十三年江漢各堤續修工程預算，經全國經濟委員會核定爲一百十餘萬元，現江漢工程局已令各工務所積極開工，限五月前一律完竣。

交部發電廠成立

上海十六日電：交部在眞茹設一發電廠，已於十五日正式成立。

湘机轟炸孔匪 迭炸三次均命中爆發

長沙十六日電：湘航空處據美籍飛航員，十二月電稱，本日奉鍾旅長命令，飛往高嵐等處偵炸孔匪於彪屈附近發現匪部千餘，經往復轟炸三次，均命中爆發，該匪現被鍾旅包圍中。

女子師範學校 湘教廳籌辦

長沙十六日電：湘教育廳擬具籌備女子師範學校計劃，覈撥經費十八萬元，定三年完成。

駐比使張乃燕 呈遞國書

比京十六日電：我國駐比公使張乃燕氏，於本月十五日覲見比王，呈遞國書，並與是日致祭比國無名英雄墓。

駐瑞褚公使 招待卡爾親王

南京十六日電：外交界息，我國駐瑞典公使褚昌年，本月十二日晚曾宴瑞典王族王妃，與瑞典國要人及駐瑞典使節，十五日卡爾親王並曾赴我國駐瑞公使茶會，深謝在華遊歷所蒙優待。

印度大地震 損失頗鉅

孟買十五日路透電：此次印度大部分遭遇空前巨烈地震，至少當死二百人，財產損失甚巨，地震中心點，似在孟買東一千英里加爾格搭西北一百英里。

日本在東北 軍政經濟機關調查
控制東北權力盡在於此

東北通信：日本在東北之軍政經濟機關，茲經調查，得其組織系統及主要人口如次：

特派全權大使府 大使陸軍大將菱刈隆，特派全權隨員主席參事官川越茂，總務課課長一等書記官栗原正，政務課課長一等書記官米澤蘆二，課員三等書記官松島鑒，通商課課長一等書記官花輪三次郎，課員三等書記官椒苫秀天，情報課課長領事兼森島守人，課員二等書記官朴出賢次郎，警務課課長警視末松吉次。

關東軍司令部 司令官陸軍大將菱刈隆，參謀部參謀長陸軍中將小磯國照，副官部部長陸軍中將小磯國照，兵器部部長砲兵大佐富岡辰次郎，經理部部長主計總監佐野會輔，軍醫部部長軍醫監伊藤賢三，獸醫部部長一等獸醫正田崎武八郎，法務部部長法務官大山久男，特務部部長陸軍中將小磯國照，交通部監督部長大村卓一。

關東廳 長官陸軍大將菱刈隆，長官官房祕書課課長鹽原時三郎，人事課課長御影池辰雄，文書課課長鹽原時三郎，調查課課長水谷秀隆，外事課課長不詳，內務局局長日下辰太，地方課課長安永登，學務課課長田邊秀雄，農林課課長田中稔，商工課課長山中德二，土木課課長清水本之助，警務局局長大場鑑次郎，警務課課長森永勝已，高等課課長伴東，保安課課長仁東，衛生課課長山倭太郎，刑事課課長寺尾壯吾，財務局局長西山吉內，經理課課長松奇憲司，理財課課長橫山龍一，稅務課課長橫山龍一。

滿鐵株式會社 監理陸軍大將菱刈隆，總裁伯爵林博太郎，副總裁八田嘉明，理事伍堂卓雄，十河信二，村上義一，山西恒郎，竹中政一，河本大作，大淵三樹，山崎元幹，監事馬越公平，大橋新太郎，富源太郎，顧問男爵思波忠三郎，山之內一次，水谷光太郎，理事兼總務部部長山西恒郎，理事兼監理部部長竹中正一，經理部部長不詳，理事兼鐵道部部長村上義一，理事兼商事部部長十河信二，理事兼經濟調查會會長十河信二，顧問兼技術局局長斯波忠三郎，理事兼長春駐在員河本大作，理事兼東京支社長大淵三樹，奉天事務所長宇佐美意爾，哈爾濱事務所長宇佐美意爾，理事兼煤礦礦長伍堂卓雄，理事兼昭和製鋼所所長伍卓堂雄。

清補妙品 **百齡機** 有意想不到之效力

服後效驗

服一瓶之功效：增飯潤腸 順氣安眠 精神爽快 舉止活潑

服三瓶之功效：滋陰降火 潤肺補腦 筋骨靈健 面色紅潤

服十瓶之功效：鬚髮清盛 體態發達 精神矍鑠 不怕難事

大瓶二元小瓶一元 各大藥房均有出售

上海白克路九福公司發行

九福乳白魚肝油 完全國貨 世界第一

▲孕婦服之 營養得宜 有健全之生產

▲乳母服之 乳汁濃厚 乳兒發育迅速

▲長成兒童服之 骨肉堅實 康健安全

▲發育男女服之 腦力富強 體格完備

▲中年男女服之 身心俱健 任事愉快

▲老年男女服之 氣血充盈 精神振作

各大藥房均售

揚名全球老牌國貨

烟味好 價錢巧 壹角錢 二小包 一元〇五分 購一條

小金鼠

香煙

◀附告▶ 贈品期間至二月十四號止過期不贈送此啓

好機會

敬啓者 敝公司茲爲優待主顧起見，凡購小金鼠，及美麗，並各種出品購滿五百枝者，（即二條）贈送美人畫片一張，以酬諸君之雅意焉

上海華成烟公司出品

青島玉春號代理

電話三五七七號

中國實業銀行儲蓄部
第二次特別有獎儲蓄中獎號碼及中獎戶別

特獎 一個	第二八九四六號	上海六戶 杭州四戶 每戶各得一千元
頭獎 一個	第一八八七二號	天津一戶獨得洋二千元
二獎 兩個	第一三〇二二號	蕪湖二戶每戶各得洋五百元
	第四八五七一號	南京十戶每戶各得洋一百元
三獎 三個	第四八九三二號	上海十戶每戶各得洋五十八
	第五一三二二號	上海一戶獨得洋五百元
	第五七四五二號	上海一戶獨得洋五百元
四獎 四個	第四六五六四號	上海一戶獨得洋三百圓
	第一一六三五號	天津十戶各得洋三十圓
	第一二六七一號	上海一戶獨得洋三百圓
	第三八七九六號	北平一戶獨得洋三百圓
五獎 四個	第〇一八三四號	上海一戶獨得洋二百圓
	第六一一七〇號	唐山一戶獨得洋二百圓
	第四六〇七六號	上海十戶各得洋二十圓
	第五四七八〇號	北平一戶獨得洋二百圓

小獎末尾一三、三三、五三、七三、九三、

中獎號碼及中獎戶名詳載於正式對號單現已揭示本行門首合併聲明

……每日由二元五角至八元服藥及飯費均在內出診市內五元市外及夜間酌加掛號費免收

院長吳龍騰 副院長女醫學士曲瑞謐

院址青島中山路一百七十號民國日報社舊址 借用電話四七〇六

祥壽

青島濰縣路

電話四二一七四

有卅年歷史搜羅齊備

舉行二十九週紀念大減價三星期各貨一律九折

欲振興市面薄利推銷

有意想不到的廉價貨物人人合用欲購從速毋失良機

- 摩登綢緞
- 國產布疋
- 呢絨嗶吱
- 毛冷衣服
- 應時鞋帽
- 化粧香品
- 旅行皮包
- 新花搪瓷
- 線毯被單
- 兒童玩具

華北醫院廣告

敬啓者敝院開幕以來成績卓著頗蒙各界讚許信仰茲為擴充營業起見特加添頭二三等病室多間光綫充足設備清潔看護週到醫療器械及電療等無不應有盡有部醫師對於花柳一症特有擅長細心研究多年得其奧妙方法最近購到大宗德國銀製六零六及新六零六並各種清血藥針兼治性病各種藥針對於陰物陽痿陽物不舉舉而不堅堅而不久早洩等症其效如神更用最新法戒除雅片嗎啡海羅英等毒癮限期出院毫無痛苦收費亦從廉

▲治療科目 花柳科 外科 內科 皮膚科 耳鼻咽喉科 眼科 婦人科 小兒科

▲治療時間：每日上午八時至下午八時急症隨到隨診

▲收費簡章 病室每日一元五角至五元服藥飲食在內 出診市內一元市外酌加夜間加倍 門診掛號費診斷費一概豁免 化驗二元 電療六角

特約產科女醫師李愛清 注射預防白喉血清藥針及猩紅熱血清藥針

院址冠縣路八十七號 借用電話三六〇一

院長 薛俊卿 副院長 孫煥文 醫師 張樂平 藥劑師 王長久

煙中鐵軍

金字塔香烟聲明

本月底截止取消空殼掉換贈品

依照國民政府財政部通令

奉財政部令開捲烟稅自十二月五日起每大箱增加念五元 本公司素抱薄利主義血本有關因此金字塔香烟(十支裝)將原有空殼掉換贈品辦法限於本月底截止自二月一日起一律取消空殼掉換贈品以資彌補而維持其原有高超的品質與保持已往光榮之歷史決不偷工減料將貨就貨朦蔽社會投機取巧想此種合理忠實之取消空殼掉換贈品辦法必能得各界同情特此聲明幸希垂鑒

上海中國福新烟公司 青島總代理立達煙號 謹啓

請用博山透明磁器

山東省立模範窰業廠委託青島國貨公司擔任青島總分銷處廣告

博山透明磁器 為本廠所創造純用本省原料堪稱一等國貨至式樣之精美花色之鮮豔品類之完備價格之低廉尤為各界諸君稱道為便利青市顧主起見茲特委託

青島國貨公司 為總分銷門市批發一律照廠章劃一辦理概不加價愛國諸君前往選購當知言之眞摯

廠址：博山縣柳行街

青島總分銷處：青島國貨公司

濟南營業部：勸業商場

招請各地包銷 歡迎零躉批發 詳章函索即寄

式…照章投標…無論得標與否所繳圖說費概不…。此項標函，擬於民國二
十三年一月二十七日上午十二時以前，向工程課投遞，過時不收，即於是日
下午三時在工務處當衆開標，特此廣告。

式，照章投標，無論得標與否，…
國二十三年二月二日上午十二時前，…向工程…投遞，過時不收，即於是日下
午三時在工務處當衆開標，特此廣告。

…函…於一月十九日下午二時投遞本會，即時當衆開標，過期標函，概作無
效，特此通告。
中華民國二十三年一月十一日

標…號　甲字第二三六號　甲字第二三七號
材料名稱　機製大紅瓦　印刷品
開標日期　二十三年一月二十五日　一月三十日

解決送禮問題＝儲金禮券＝

美觀……高尚……鄭重……便利

贈者有崇儉之意　受者得儲蓄之益

票面分一元二元四元八元十元五種　另備特式一種便客指定填寫　紅素俱備年息四厘　隨時兌取

明華商業儲蓄銀行發行

毛衣美術比賽

實業大運動

運用**抵羊牌**國產毛線編衣　宗旨正大，興趣濃厚，與賽毛衣三十餘種，大小及特獎數百個，獎金數千元，各界婦女仕媛速起參加以消遣之餘暇坐領榮譽之大量獎金！

天津東亞毛呢紡織有限公司啓　天津義租界五馬路西口

▲徵品日期：二十三年二月十三日截止

▲賽品收件處：㈠天津本公司，北馬路及法租界國貨售品所㈡北平大蔣家胡同國貨售品所㈢濟南六大馬路德昌平民工廠內國貨售品所㈣華北其他城鎮選寄本公司

▲詳章索要處：除上述地點外各地抵羊牌毛線代銷處均可索要

義生煤廠廣告

無任歡迎

本廠運銷博山名煤以及燋子等十餘種火力甚強價目格外優待如有電話通知立刻即可送到如蒙賜顧

廠址　費縣路九十號　電話四五四六

美麗菜館啓事

二月二日開張敬請各界駕臨嘗試謹當竭誠歡迎

本館開設中山路德縣路轉角特備諸品香茗各式細點應時小吃掛爐燒鴨特別和菜桶油白鷄維揚干絲三鮮連麵包整筵席南北時菜精美酒肴新聘高等名廚烹調美善定價低廉茶役伺應週到室內佈置力求雅潔現在裝修齊備謹擇於十

電話二三五五五號

本行經理　上海鋼窗公司各種鋼窗

本市地近海濱。空氣潮燥不定。故木質窗戶。極易裂縫漏風。冬令尤甚。惟用鋼窗。可免此弊。本行特與上海鋼窗公司訂立契約。經理該公司各種出品。式樣美麗。質料堅固。而定價低廉。與木質窗戶價值相差無幾。如蒙惠顧。無任歡迎。

吉屋招租

茲有太平路。新建鐵筋洋灰。上等新式住宅數所。電燈自來水浴室俱全。地段便利。光綫充足。空氣新鮮。設備完美。合意者。請駕臨本行面洽可也。

聯益建業華行

青島中山路交通銀行四樓四零一號

本行電話：四一六五

龍口路新四號

天任醫院

電話：五三一四號

院長　內政部註冊醫師　日本政府註冊醫師　儲天任　內科　性病科　眼科　午後二時至六時

內政部註冊醫師　德國政府註冊醫師　別爾格滿　外科　婦人科　午後三時至五時

內政部註冊醫師　余慈耕　小兒科　午前十時至十二時

內政部註冊醫師　張銘勳　內科　皮膚科　午前八時至十二時　午後三時至六時

內政部註冊醫師　易震寒　產婦科　婦孺內科　隨時　午後三時至六時

○……急症隨到隨看　出診隨請隨到……○

本院由左列各醫師負責對於呼吸器病消化器病關節病性病心臟病精神病皮膚病結核病泌尿病腎臟病婦人科小兒科外科各病均用最新最有效方法治療另設理學治療科檢驗科並特設產科室安全接生爲應社會之需要促進注意健康起見定有「顧問醫及健康檢查」辦法對於家庭商號機關團體特別優待甚爲便利詳細章程函索即寄

診例

一、初診一元復診一角學生軍警免費
二、出診市內五元深夜加倍市外面議
三、住院每日由二元至六元
四、藥費每日二角半高價藥另加
五、皮下注射自五角至五元肌肉注射自一元至五元靜脈注射自二元至十元
六、太陽燈治療每次一元電氣治療每次五角
七、細菌檢驗自一元起化學檢驗自五角起
八、防疫注射每次五角

附設　呼吸器病療養所　消化器病療養所　慢性病療養院

北九水分設　專備各種慢性病症及病後長期療養地點幽靜設備完善院費每日每間五元

日月牌電池

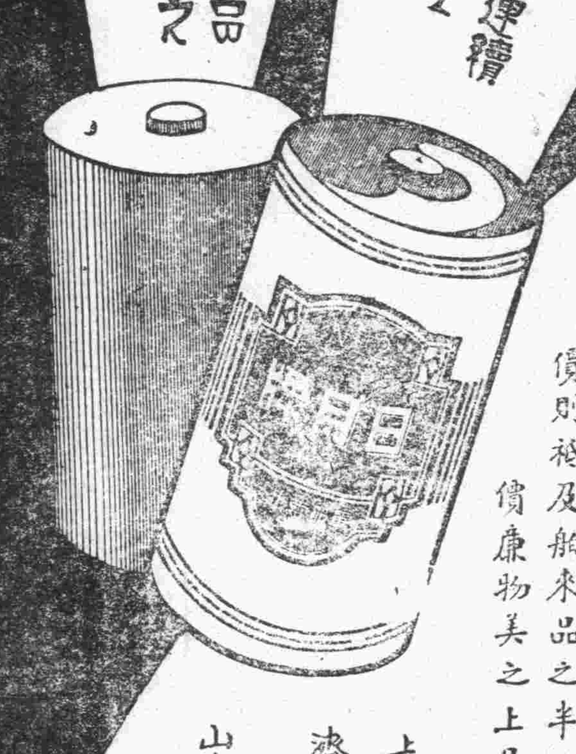

發光時間長四分之一　而價值祇及舶來品之半

日月牌電池○經建設委員會電機製造廠悉心監製○多次檢驗○方始出貨○即按照美國工業標準局之條件○試驗其放白光時間○較老牌舶來品電池長四分之一○而因在華製造○壽命亦長○保證可儲藏一年以上○售價則祗及舶來品之半○誠經濟耐用○價廉物美之上品也

廠址　上海半淞園路六五○號

駐魯總銷處　濟南敎指巷三十九號　電話八○六號

青島分銷處　山東電業祥記　四方路三十一號　電話三九○二號

山左銀行廣告

本行開辦已歷多年各界信孚素承專理定期活期存放各款各處匯兌以及商業銀行一切業務手續便捷利息克已如蒙惠顧不勝歡迎行址青島市膠州路電話經理室八五五號營業室一四五六號上海行設英泗涇路恆業里大連山左銀行部監通一百番地

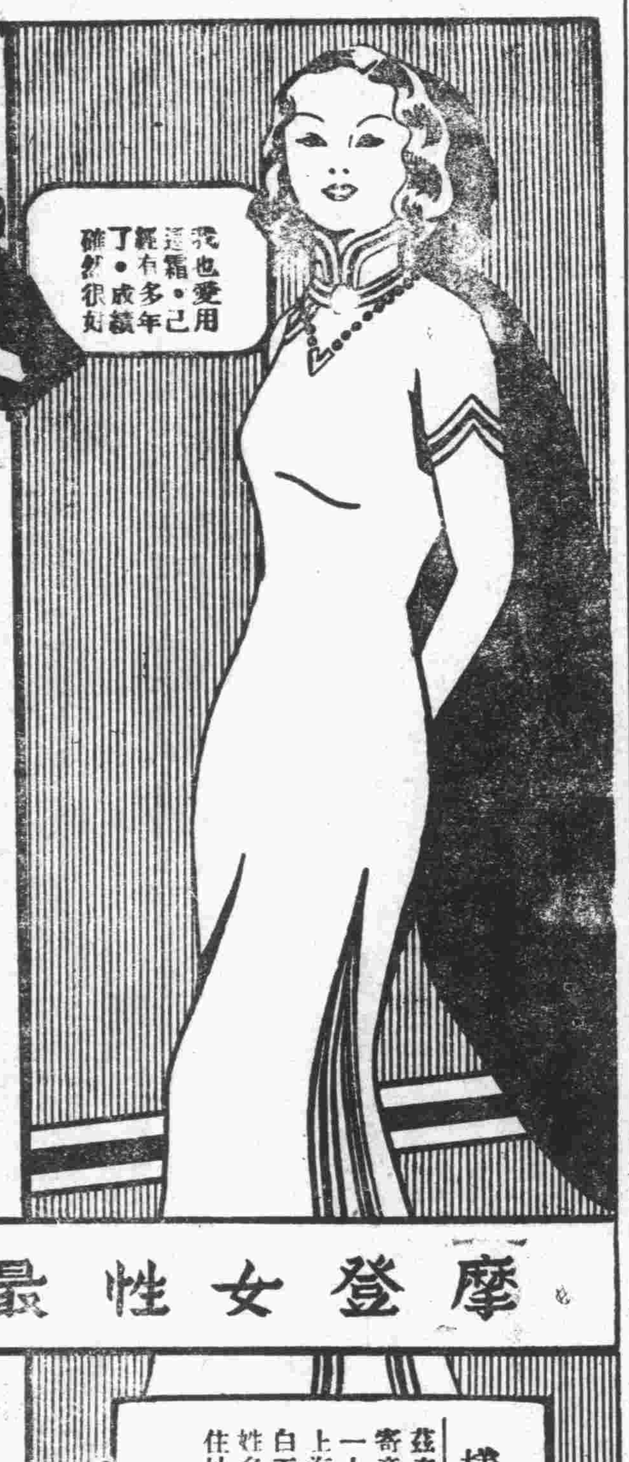

旁氏白玉霜

旁氏白玉霜。細膩滋潤。色白香濃。常搽可免皮膚乾燥拆裂或因日晒風吹變色。能保肌膚白嫩。容貌都麗。再未敷粉前。先搽此霜。粉可長在。色更鮮艷。一手常搽此霜。必可光滑白嫩。(三)

中國總經理　美商　怡昌洋行　上海廣東路三號

各大藥房洋廣貨店機廠均有出售

▲注意▼　真正旁氏白玉霜之貼頭上必加印一紅V字爲記

V

摩登女性最信任此霜

樣子券

茲奉上郵票伍分即寄旁氏白玉霜樣子一小管此致上海怡昌洋行白玉霜部

姓名

住址

（島民）

青島分經理利華商行　批發處晶晶商店

海京床毯　比棉被暖！比棉被輕！
純毛床毯爲新家庭必備之品，帷房陳設，滿室生春，若聯合同人，致送喜慶禮品，尤覺堂皇典雅而實用，倍顯餽贈者之敬意！
青島總經理　元成商行　中山路十五號

遺失聲明

查鄙人前在民國三年德管時代以本人名義置有本市湖南路第二十九號私有地一段計面積二千九百四十三方公尺曾在德管地局註冊地冊第十七冊六百四十二頁並領有德文地契及地盤圖等准由鄙人永遠管業各在案茲因年久不慎將德文地契遺失遍覓無着除向青島市政府財政局呈明遺失原由請予批示備案並在市政公報登刊同一廣告聲明外特此登報鄭重聲明此項德文地契無論落於任何中外人手概作爲廢紙即請公鑒

威康開洽 William Katz 啓

律師于世琦代表益增德債權團通告

逕啓者本市莘縣路益增德於十月二十三日宣告停業由各債權人組織債權團並呈報市商會復於十月二十七日青島民報登報聲明各在案嗣後凡該號於宣告停業後在本市膠縣高密及各處一切外欠外統由本市商會協助債權團負責清理倘該號在外私行索賬本債權團概不承認恐未周知再登報聲明仰祈注意爲荷特此通告　事務所熱河路新十五號電話二五三三

青島震華金店
金銀首飾時式鑲嵌　珠翠寶石中西器皿　綢緞綾羅呢絨嗶嘰　國貨布疋化裝諸品
天津路　電話二九八七

名片用仿宋字印　才適合現代的潮流
字體是：樸雅秀潔　印工是：精美快廉
青島新新商店仿宋印刷部　中山路華北商場二樓

中魯銀行儲蓄部廣告　財政部註冊　實業部登記　本市唯一無二專辦儲蓄之市產銀行　地址天津路中段

普安輪被刦證實
在廈門詔安縣境發現　洗刦後架去旅客九人

招商局航行青滬線之普安快輪，被海盜刦去，業經證明，記者爲欲徹底明瞭此次普安被刦起見，特於昨午往晤該分局某君，據談此次普安由滬開青，係十三日午前九時由滬開出，共裝麵粉一萬一千包，雜貨三千餘件，客人向由船上報告數目，故未詳明，當晚八時，已駛過距吳淞山外一百公里左右蛇尾山附近，該輪即變更方針，衝西直去，適有南（?）之怡和洋行某輪，認其行程可疑，當發電詢其原委，久未得復，時至深夜，未便深詢，即行各自東西矣，至十四日午後二時左右，是否該輪到青之期，尚無愆延，本局初不料其遭難，但亦頗爲懸念，除電達總局各地分局知照外，并電請各地政府嚴爲注意偵察，迨至十五日午夜十二時，先後得到各方電報，已證明其被刦無疑，旋又接該輪來電，謂係刦至廈門附近，匪人除將細軟物品飽掠外，并將頭二等客人綁去九名，即行紛乘沙船逃逸登陸，至其各被綁姓名，亦未查明，惟敍及周君鍾岐眷屬平安，本輪約十八日即可到滬，招商總局現正設法營救被綁旅客，及計劃今後保障海上安全之方策云。（正聞社）

又訊：該輪此次例應於上星期日（即十四日）由滬抵青，距知俟至多日，仍無確訊，外間有盛傳該輪遇險沉沒之消息，一時甚囂塵上，茲經記者親赴該局採詢眞相，當由該局某要人詳述該輪遇盜經過，特記錄於下，據云該輪自本月十三日上午九時由滬開出，當日四時有電致青，報告已在滬起椗，且查該輪於每次開出後，至星期日均有詳細報告，距知此次俟至星期日（即十四日）並無電來，其時在敝局推測，大都因電台發生障礙之所致，蓋以前時常有此種情形，均未疑有他故，乃由敝局發一無線電詢問，終無片字回答，俟至是日（即十四日）下午四時，仍係此種情形，此時即疑其中必有別故，遂連發急電三通去滬，敝局長以是日星期，乃直電劉經理（鴻生）私邸，於是該總局亦致數電來青查詢情形，昨（十五）日青地分局復又拍電致總局查詢，一面由滬總局及青分局分別電詢其該輪下落，結果均仍無確實答復，最後據由滬來青輪船者云，我輪自滬開出後，距吳淞一百公里地方遠近，曾瞥見該輪航駛，惟其方向係向西開去，並非循青路航線，當由孫分局長晤市府胡祕書長轉懇沈市長設法營救，經沈氏拍萬急電分致蘇浙兩省府，並致蘇浙海州鹽務緝私團就近查詢，一面擬商海軍司令部派艦前往沿海探查，並由海軍工廠高廠長，商請航空隊戴隊長派遣飛機，航駛該兩省沿海偵察，一面又由滬總局分電海交兩部，咨轉沿海各省分別堵截及查緝，本市招商分局亦急電分致福州，廈門，汕頭，直至昨（十五）日深晨，始接到上海總局電報，及海岸電台亦有電致青，並云普安輪此時電台亦能通達，現查該輪已在廈門附近發現，搭乘該輪一二等旅客，被匪架去九人，現正在積極調查之中，三四等乘客及前膠路委員周鍾岐夫婦及該輪船員，現均安然無恙，惟聞該輪現有電致總局，報告被刦經過，於本月十三日遇盜，即由該匪等押開至廈門詔安縣境，洗刦以後，即架去一二等乘客九人，餘均安全，並定於本月巧日（即十八日）進開駛返滬云云，本市孫分局長，以沈市長對於國航竭力維持，該輪此次遇險，又設法竭力偵查，擬於日內派員赴市府報告該輪被刦經過，藉表謝意，特爲誌出，以便各界明瞭一切，該局此次因該輪遇險，對於各界亦甚歉然云。（新聞社）

葛光廷昨晚赴京
委員陸夢熊同行

膠路委員長葛光廷，因公將去南京一節，已見報載，茲悉葛氏定於昨晚九時乘一〇六號包車附掛一次車去濟，再換津浦車南下，同行者有該路委員陸夢熊，聞葛氏到京後，不作久留，本月二十日以後，即可返青云。（捷聞社）

社會局奉令調查工業實況
作進一步之研究

社會局，前奉實部訓令，並頒發停閉工廠調查表，工廠工業常年調查表，及手工業常年調查表，工廠工業查表三種，令其調查詳細填報，以便明瞭國內各工業實況各節，已早誌前報，茲聞社會局，除將以前各種表格遵照填報外，現又奉該部令，又頒發整理表格，將手工業常年審查表分業整理，令其再行調查，以便求得各項統計之總數及平均數，俾作進一步之研究，現該局奉此表格後，業已轉飭所屬遵照填報云。（新聞社）

山東大學科學叢刊第二期出版

國立山東大學出版委員會所編輯之第二期科學叢刊，爲求印刷之精確，仍委託上海中國科學圖書儀器公司承印，因往返對校，費時數月，該公司於日前始裝運到達該校，聞該叢刊第二期內容較第一期尤爲豐富，印刷亦較精良，全書三百三十餘頁，用六十磅道林紙精印，共有論文二十八篇，均係該校師生作品，該校爲求普遍及提倡科學起見，每冊仍售洋六角，由該校出版課發行云。（新聞社）

教育局製定區辦事處教育工作綱要
令各該處遵照辦理

教育局以各市區聯合辦事處所轄區內各種學校，亟應加以調查改進，或擴充指導，暨風俗改良諸事項，而便依次進行，特製定市區聯合辦事處教育工作綱要，分令各該辦事處遵照辦理，茲錄該項綱要如次：

學校教育　㈠調查事項，一、學齡兒童數目，二、學校之分佈，三、某校可酌設半日二部制小學班，及應設班數，四、私塾及未立案之私立學校概況。㈡改進事項，一、關於建議學區劃分事項，二、關於計劃學校公佈事項，三、關於協助推廣半日二部制小學事項，四、關於學校與社會聯絡事項，五、關於小學學生之交通及衛護事項，六、關於各校之職業課程適應社會需要事項，七、關於學校環境之改良事項，八、關於協助學校校外管理事項，（第五第八兩項與公安局會辦）（第七項與農林事務所及工務局會辦）

社會教育　㈠調查事項，一、失學民衆數目，二、盲啞人數及其職業，三、民衆學校，半日學校，及各種補習學校之概況，四、民衆問字處概況，五、簡易體育場概況，六、已登記及未登記各種私立補習學校（英文國語算術學社及傳習所）概況，七、各種娛樂場所概況，八、各戲院藝員，各說書場書詞人員之人數及識字程度，九、各平康里妓女識字程度，十、各學校推行注音符號概況，（一、二兩項須與公安局會辦，七、八九各項須與社會局會辦）㈡計劃擴充事項，一、關於民衆學校及半日學校之分佈事項，二、關於增設女子補習學校及職業補習學校事項，三、關於設立簡易民衆教育館，四、關於籌辦通俗圖書館及巡迴書庫事項，五、關於籌辦通俗講演及巡迴講演事項，六、關於協助各種特殊教育事項，七、關於民衆閱報牌及壁報之增設及整理事項，八、關於推廣短期義務教育事項，九、關於增設簡易民衆體育場事項，十、關於充實民衆學校學額事項，十一、關於設立民衆茶園事項。㈢視察指導事項，一、視察民衆學校及各種補習學校辦理情況，并指導改進，二、視察各簡易民衆教育館，簡易體育場辦理情況，并指導改進，三、視察各種特殊教育概況，四、指導各校館場與民衆聯絡，五、視察各娛樂場所，并隨時督促其改進，六、指導私人團體或民衆辦理民衆教育事項。㈣改良風俗事項，甲、放足運動，一、宣傳纏足之害，二、調查纏足人數，三、勸導已纏足者限期解放，并查禁女孩纏足，（以下各項須與公安局社會局會辦）乙、破除迷信，一、利用集會舉行破除迷信講演，二、計劃取締售賣各種紙扎器物及香楮紙箔，三、查禁符籙治病及扶乩等巫術，四、取締焚燒香楮及赴廟會，五、查禁喪葬用童男女及車馬等偶器，丙、糾正不良風俗，一、調查市民各種風習，二、查禁市民夏日赤背於馬路上納涼及睡臥，三、查禁兒童於馬路旁任意便溺，四、擬訂節儉合理之婚葬儀式勸市民切實奉行，五、查禁淫穢書報，六、查禁怪異之服飾，七、制定妓女服裝式樣，并嚴禁妓女着用女學生服裝，八、查禁一切有傷風化之習俗。（正聞社）

市區第一辦事處推進社會教育
擬舉行各種文化運動

市區第一區聯合辦事處，昨開第十八次處務會議，報告事項，一、四川路東頭震東鐵工廠門外，人行便道發現堆積廢鐵甚多，已由工務股通知公安股轉飭取締，二、南村路菜市調查已由公安股督催，三、關於指導辦理本區合作事業，經調查各雜院及平民住所生活狀況一案，現已積極進行，四、取締重載大車下坡速行，及禁止騎行自行車通過國民學校一案，已由公安股通知各派出所執行，討論事項關於推進社會教育應舉行展覽會向區空洞，應如何設法充實案，議決，應擇相當地點籌辦民衆茶園，同時對於區內各補習學校半日學校是否足以應付需要，及籌劃增設，均應詳細調查，詳爲規劃，二、對於各種有關文化運動應否着手舉行案，議決，俟組織方案呈經核准，辦有端倪後，再行舉辦，以免徒具形式毫無實效，三、關於糾正不良風俗應如何着手進行案，議決，隨時調查取締，並記載，每月列表報告，四、本處值日辦法按照府頒職員辦事通則，應如何補充以利工作案，議決參酌公安局值日辦法即日實行。（青島社）

救濟院分區散發　施放棉衣
領者踴躍

本市救濟院每屆冬令備製棉衣施給貧民，現屆嚴冬，北風施威，一般貧苦者，頗爲困苦，該院特備製大宗棉衣施捨，先期派員分赴貧民住地，詳密調查，散給領衣憑條，日昨已將棉衣在公安一二四分局發放，前往領衣者，頗形踴躍，莫不喜形於色云。（新聞社）

袁局長視察小港碼頭

港務局局長袁方畲氏，爲視察本局各部建設，力行整頓起見，於昨下午二時，又至小港碼頭視察，并於便中參觀漁業公司云。（膠澳社）

方覺慧參觀保衛團

中委方覺慧，連日在青遊覽，並參觀各處，均由沈市長等相陪，（今晨）十時許，沈市長復陪同方氏赴保衛團參觀，至時，保衛團全體士兵整隊相迎，首先參觀各項教練，極參觀內堂，對該團訓練之成績，極表欽贊，旋即歸去云。（青島社）

減輕水陸聯運碼頭接續費
昨日起已實行

膠路事務處，昨通飭各段站云，案查本路前以港務局提議，增加水陸聯運貨物碼頭接續費，業與該局會商酌改，於上年十一月二十八日以第三四九號通飭遵照，並由管理局呈報鐵道部在案，茲奉管理局發下鐵道部指令，以所訂接續費過高，飭令重行商討，當經本處派員再與港務局會商，現經商妥分別核減，另定新表呈報前來，合將該項改訂水陸聯運貨物接續費率表隨文頒發，定於一月十六日起實行，所有上年第三四九號通飭附發之接續費率表，即於同日作廢，除呈報外，合行通飭遵照辦理爲要（附表略）（捷聞社）

公安局注意雜院治安

公安局局長王時澤，以時屆冬防期內，治安關係極爲重要，本市大雜院甚多，其中住戶良莠不齊，院大人多，難免宵小混跡，除飭各分局嚴行清查戶口外，現又通飭各分局轉飭各大雜院房主，所有各住戶取具保結，務須慎重，以資防範，並飭各戶主通知各住戶，須於每晚十時，即將大門關閉，逾時無論院內住戶，或外來之人，概不開放，以重治安，而防意外云。（碼頭社）

社會局將添設廣告牌

社會局近以本市各地牆壁電線桿等地，時常發現貼有招租帖等類之紙條，既不清潔，且不雅觀，特擬於各重要地點添設廣告牌四十一處，專爲粘招租廣告之用，並由該局廣告股製定招租帖，如有招租者可購買，填入粘貼，交由市島辦事處及各警察派出所代售，聞此事已經市府批准云。（青島社）

青島海州間將再添快輪

本市爲華北重要良港，商賈輻輳，輪事便利，以行政公安路政碼頭言之，無不日臻完善，茲有某聞人目睹行駛海州一帶船隻，不甚完備，欲求海上之安全，往來之迅速，特毅然出資數萬元，購有快輪一艘，行駛青島海州間，特委余醒愁君爲經理，業已正式向航政局聲請登記，一俟手續辦畢，即可開始辦公云。（民言社）

鄉區屠宰稅辦事處整頓稅收

本市鄉區屠宰稅，向歸商人包辦，本年度仍歸前包商趙魯承辦，在李村設立徵收辦事處，又爲便利鄉區居戶納稅起見，設立代辦處，在滄口九水沙子口等處，各鄉區居戶，照章納稅者固多，而於夜間私宰，希圖漏稅者，仍復不少，一經查覺，非託詞不明稅章，即藉口未諳手續，殊於稅收有關，故由該徵收處規定稅章，布告週知，除婚喪宴會，只限一猪一羊可免稅收用，其餘或係售賣，或係民家自用，均須照章納稅，如係婚喪宴會，亦須先期報處領有許可免稅證，方可宰殺，否則仍按漏稅處罰，該處近又派員攜帶證章，分赴各鄉區嚴密稽查，以維稅率，又由該處主任趙魯規定，如有私宰未經查明，而由鄉人報告者，查明後，即以罰金六成提獎，而報告人姓名，亦祕而不宣，各鄉人以既得獎金，又不獲罪於人，前往報告者甚多，而該處稅收亦較前增加云。（碼頭社）

電影檢查會訂定外人在華攝片條例
內部咨市府查照

中央電影檢查委員會所訂外人在華攝製影片規程，經內政部咨市府查照，並由市府轉令公安局知照，規程如下：一、在華攝製影片之外人，應持有中國政府所給予之遊歷內地護照，二、須持護照并向當地警察機關領取許可證，更請派員監視，三、警察派員監視攝製影片，並將外人申請情形，依照填報電影檢查委員會所製之表格，四、其所取材料應避免左列各事件，甲，有損中華民族體面之事形，乙，關係違反三民主義之表演，丙，非本國善良風俗，丁，含有迷信或怪異之事件，五、電影片製成後，應依法申請電影檢查委員會檢查，核准後，方得出口云。（膠澳社）

英駐青總領翰壘德繼任

市府准駐青英總領事翰壘德一月十一日函，案奉駐北平大英欽使令，任本總領事繼任本總領事職務等因，奉此，本總領事遵於本月十一日就職，相應函請貴市長查照，并希轉達貴國在青各機關知照爲荷，等由，准函後，除轉飭所屬各機關知照外，并分函鄰屬各機關查照矣。（正聞社）

鐵部調任王永照爲膠路專員

鐵道部爲發展膠濟鐵路各項事務起見，特調任平漢路會計副處長王永照氏爲膠路專員，以資襄理，聞王氏歷任鐵路要職，學術淵博，經驗宏富，尤對路務管理有特殊見地，此次調任斯職，將來膠路更有一番發展云。（正聞社）

第六監獄提倡採用監獄出品
草擬勸告各界採用監獄出品書

山東第六監獄第三科長秦吉謙，以近代監獄，以敎養感化爲主，對於人犯之生計問題，倘不力圖增進，俾犯人出獄後，營生有技，安分爲良，能遂刑期無刑之效，惟茲事體大，端賴各界之互助，特草擬勸告各界採用監獄出品書，使青市同胞，明瞭監獄之任務及互助之切要，茲將原書採誌於下。

現在國難方殷，農村凋敝，商業亦隨之衰落，而外貨輸入，充斥華土，國產物品，則滯積難銷，工業不能振興，農產物價跌落，生計日艱，衣食不給，弱者流爲餓莩，強者挺而走險，偶觸法網，刑罰隨之，於是有監獄之設，使犯罪者知法之尊嚴，不能輕於嘗試，而漸知懍悔，革面洗身，故監獄本身，負有感化之責，而各界之互助推進，更爲當然之極，誰非同胞，寧甘漠視，而一任社會之日趨墮落也，在昔監獄爲懲苦犯人而設，近代監獄，則注重感化主義，除敎誨敎育之外，即課以作業，凡有一技之長，即課以相當之事，更設工師，以指導之，使其藝日通於完善，出品日臻於精良，俾犯人出監之後，藉技爲營生之本，而得爲安分之民，意美法良，頗著成效，歷觀歐美各國，監獄出品，藉各界之援助推銷，極形發達，收入頗足自給，回顧吾國，以沿習相因，各界之對於監獄，猶存鄙夷之心，而監獄之有作業出品，尚鮮過知，故委託事業既少，推銷物品又稀，以致作業不能發達，人犯無工可作者尚多，寔望終日，忘想頻增，欲收教養感化之效，不期離乎，抑又進者，人犯坐食終日，不特養成其懶惰之性，而罪惡佈傳，亦由是以生，方茲國貨年期，凡吾同胞，皆應盡量提倡，而對於監獄出品，更當廣爲推銷，以裕國庫，而監獄亦得以此爲改良進行之實，更足減輕良民之負担，假在監人犯，徒手仰食，則不僅傾蕩國家之稅源，加重良民之負担，而彼素無職業之囚人，者晏然飽吮良民之膏血，出者悍然剝奪其衣食，使良民不得安其生業，其弊害所及，爲何如耶，且監獄人犯作業，工資較廉，故所出成品，價格較諸營利者實大相徑庭，故各界能推銷購用監獄出品，於私人經濟，既可節省，於國庫收入，復可增裕，將來更能減少社會上惡化之人，匪特公私兩利，兼能改進社會，一舉而數利存焉，愛國不尙空談，作事務求實際，願各界同胞，幸垂察焉，茲將本監各工場作業情形略誌於後，㈠本監染織工場，所出布疋，式樣新奇，各色咸備，堅固耐穿，價格低廉，倘蒙商號發批，或委託定織，無不極誠歡迎，㈡本監木器工場，製造中西家具，價值格外克己，倘蒙各界委託定製，無不益求精，以酬主顧，㈢本監縫紉工場，承製中西男女衣服，及軍警學界制服，尺度準確，針線縝密，經久耐穿，舒適美觀，翩翩丰度，相得益彰，㈣本監印刷工場，承印石印仿宋各體文件，式樣新穎，出品迅速，取費低廉，一切應用物品，盡量委託，望各機關學校資提倡，㈤本監洗濯糊盒等工場，均承接委託事業，如蒙委託，格外廉價承攬，（民言社）

在鄉聯合團
本市日人將恢復陸海軍

僑居本市之日人，以前本有陸海軍在鄉聯合團，後以無所工作，遂漸渙散，現在該司令官，見日僑新近成立青年訓練所，操演軍事，且各校女學生，亦加緊戰術訓練，故又召集各團員討論恢復以前之組織，各團員均極贊成，聞本月底駐在濟南日武官花谷亦來青加商討此事，預定下月初即正式復活云。（捷聞社）

電話局定期試驗新電話

電話局所裝設之新電話四百架，定於二月一日完工一節，已誌報端，頃該局消息，定於二十五日新電話第一回試驗，自五二一五號至五五九八號，由該局日技師淺岡先行試驗通話，現聞該局對新請求裝設電話者三百名，今日已通知各戶交納裝費。（新新社）

萬國體育會分發股息

本市萬國體育會，例屆年終結算股息，發給各股東會員，茲聞該會二十二年份股息，現已結算清楚，特於十六日發出通告，自即日起於每日上午十時至十二時，凡各股東會員，均可至中山路亞當姆斯大樓該會事務所領取云。（新聞社）

天寒冰雪停修下水道

工務局以現因天寒冰雪在地，各項建築工程，礙難進行，所有該局派工應修西嶺嘉祥等路計十四路下水道，貯水山黃台無棣等路雨水道各項工程，臨時暫停暫工，以俟氣候暖和，即可再行復工修理云。（正聞社）

今日本報青島文藝載第三張第十版希讀者注意

康樂女醫院　廣告
本院專治　內科　外科　婦科　產科　小兒科　眼科　耳鼻咽喉科　皮膚花柳科　注射各種藥針
診症時間　每日上午九時至十二時　下午二時至六時　星期日上午九時至十二時下午停診　急病及生產隨請隨到
本院備有上等養病房數間最適宜生產及養病之用有需者請惠臨敝院接洽爲荷
電話　日間三三四二七　夜間四一一四七　地址中山路一七一號
院長女醫學士高欣蘊白

止咳金丹
止咳金丹，經驗宏富，用藥穩貼，恆起他醫束手，他藥無效之咳嗽病，富貴人士祇收藥本，如不靈驗，退藥還銀，貧寒面索，不取分文，本藥房抱定宗旨，作病海之慈航，廣聘中西醫士，參酌純正藥品，潛心研究十載於茲，收取藥料之精華，發明止咳金丹，投合人人體質，無論新久咳嗽，均能立止，男女老幼，四時咸宜，凡百咳嗽，惟服此丹，不必忌口，飲食有味，胃量加增，咳嗽斷根，功效神奇，
誓言
欲試此丹之功效，請暫停他種咳嗽藥，功效立見，倘服此丹而不能止咳，准即退藥還洋，本藥房信守誓言，決不食言，賣藥不同，故無出門不退之惡習，當未曾發行之前，贈送男女各界，一千餘人，服丹之後，不滿三分鐘，個個實驗，痰多者其痰自消，雖多年咳嗽，服無不愈
附言
喘順氣者，誘與他家，止倉停，
上海造福齋大藥房監製
青島總經理　振華百貨商店　中山路肥城路間　華北商場二樓

博愛醫院
治療科目　外科，皮膚花柳科，耳鼻咽喉科，內科，齒科
治療時間　午前八點—午後八點，急病例外往診隨請隨到
病室清潔，設備完美，看護週到
院長　醫學博士　飯田方亮
齒科醫　宇都良規
院址聯城路五十七號　電話三七零一

歡迎各校學生　特別優待

目力不健讀書作事易感疲勞應速配適合目力之眼鏡以補救之
青島大藥房光學部精配光學眼鏡　中山路六號

律師董毓璋通告
本律師承辦各級法院民刑案件及一切非訟事件如有委託辦理者請逕至本事務所接洽可也
事務所　小鮑島黃台路中間貯水山路六號　電話：四四八八號

故都中南海冰場寫實
表現着太平景象

【北平通訊】昨天，星期二的下午，有肩上揹着冰鞋的青年男女，在長安道上行走的是異乎尋常的多。記者也就跟隨他們往東信步的走着。

中南海，自從在南門口添了兩黃色制服的軍士之後，溜冰場的生意，一向就非常的清淡，但今天却是例外。那一堆堆的青年男女，走到門口，慢慢的在軍崗後面斜刺裏走進門口之後，就加快了脚步，直奔冰場而去。

冰場前的席棚上，貼滿售賣航空帽，漆皮衣之類的廣告，這是中原公司在進行着應地應時的投機買賣，棚裏塞滿了人，爲溜冰者擦鞋繫帶的夥計門，忙亂得眞可以。「夥計！怎麼還不來給我繫鞋帶？」是西邊飛過來的一陣清脆而略帶怨憤的聲音。夥計正在西北角的坐位前蹲着身子服務，兩手在繃緊的忙亂，口中不住的說着，「這就來啦，你稍微候一候」。但所謂「候一候」是漫無標準的，原因是這一位密斯在挑剔，說是鞋帶繫得太緊了——唉，應該說姑娘——也正巧克力糖怎麼還沒有拏來。夥計只有唯唯道歉，在這嚴冬的天氣，在他的鼻尖上，居然會冒出許多細小的汗珠來，他應該怪棚內生了兩個洋爐子是多事了，但臉上却還隱隱然帶着一絲的微笑。

記者看着這一陣的雜亂情景，腦子也覺得有些發煩，噓了一口氣，由玻璃窗向冰場望去，微弱的陽光，反映在一雙雙的冰刀上，只見無數團的銀光，在冰上交錯地飛舞。這是青年們開懷遣悶的交響曲，在生活的某一階段上想抹上一層欣愉的旋律，而這兩片冰刀上，可以使人們忘掉人間的煩悶和愁苦。而且在捉對兒飛舞之餘，慢步入棚，憩坐既定，販賣部陳列着的一切食品，在向他們微笑。——棚內有的是歡笑，有的是「羅曼斯」呢！直到夜幕漸降。他們才在一陣「小費一毛」的亂雜聲裏，陸續離開席棚，交談着今天溜冰的成績，某人跌倒了好幾回的趣事。棚外有許多卸了武裝的軍士，一個個睜着羨慕的眼睛，目送那一羣羣人間的驕子，走出了大們之外。

大街爲路的脊樑上，汽車在成列地喘氣，便道上，有乞兒三數，在那一羣拖着疲憊的身子青年男女後面，蹣跚的追隨。

共黨祕密通訊
利用肛門

【上海通訊】十二日上午十一時許，狄思威路東嘉興路角巡捕房之日捕，曾逮捕一疑是共產黨之中國青年，蓋哈爾濱捕房十九號日捕，在該處見一年約二十二三身穿洋服形似日本人之青年，十九號日捕已行過其身旁，忽有一中國人追來，要求該日捕云，請速逮捕此人，日捕即問何故，答曰，共產黨員也，青年一聞此語，即疾馳而逃，追來之男子與之格鬪，日捕助之，竟將青年捕獲，帶入捕房後，再三詰問，堅不吐實，乃將其衣服剝去，搜查身體，但一無證據可得，青年益强硬，其後更自耳孔以至肛門，一一檢查，不意果在肛門內，發見者有紙片一捲，視之，乃祕密通信，證據既得，即嚴重審問，方知爲甯波人，陳姓，二十四歲，似爲公安局所欲得之人也。

迷於色情　同室操戈
鬧穿祕密訴請法辦

【無錫通訊】西門外振新紗廠織布間女工錢庚梅，今年二十二歲，江陰錢家灣人，夫名陳世生，二十歲江陰灣巷人，庚梅自幼即童養於陳家，年來在外謀生，即借宿於錫邑西門水車灣迎安里乃叔錢老二家，近與錫邑機橋人徐蘭根（二十七歲）姘識，

雙宿雙飛

儼如正式夫婦，梅於上月與同廠車間機匠徐士清忽因細故發生口角，繼又互相毆打，事後庚梅即向姘夫徐蘭根告訴，徐蘭根與徐士清本屬師兄弟，但卒因受姘婦感情包圍，即不顧友誼，前往理論，致各不退讓，鬨雖由老大臨鑑形出場勸和，但結果仍未妥洽，

同室操戈

故迄今尚未有相當解決，事爲陳事生所悉，以徐蘭根姦佔其妻，心有不甘，現已趕至無錫，預備向法院起訴，請予救濟，

……

博山調查記（八）
百業凋敝中
黑炭顏色征服了一切
「烏油光彩包含多少金錢」

益昌棧	合資一萬元	王瑞卿	二〇五	二四七
益興和	合資二千元	徐寶臣	五〇	八二
順興煤號	合資三千元	李蓮溪	八一	一八
泓順煤號	合資三千元	劉珍三	六五	一六七
鴻昌煤號	合資三千元	王子衡	六三一	八五六
魯豐煤號	合資三千元	梁錫三	五五	一〇一八
新豐煤號	合資五千元	再查	七三	三八
信德煤號	合資一千元	朱峯九	五二	三八
萬聚信	合資二千元	楊容齋	一七三	二七四
久安煤號	合資六千元	唐瑞亭	四四四	四八
謙和祥	合資一千五百元	張謙齋	九九	一八四
謙益祥	合資四千元	王雨亭	八七	一〇三
振業公司	合資二萬元	程少魯	一八七	八〇
祥盛公	合資五千元	于瑞亭	二六一	三九四
祥元煤號	合資二千元	楊子審	五三	五四
元亨泰	合資四千元	張鳳亭	二六六	六五八
天成祥	合資六千元	陳敷五	一四七	一六四
天和煤號	合資二千元	盧運三	一一一	一二六
人和泰	合資三千元	荆瑞亭	四九	六〇
春華永	合資一萬二千元	徐健三	二五一	二三六
泰誠煤號	合資二千元	周愛亭	一三	六〇
泰豐煤號	合資三千元	曹玉堂	一二一	三二六
泰源德	合資五千元	朱梅亭	一八三	二二一
泰武煤號	合資三千元	劉倫	四六	一七八
瑞祥泰	合資二千元	改組	八〇	五四
泰昌祥	合資四千元	趙曦之	一三九	一〇二
瑞祥誠	合資八千元	賈福臣	六九	一三一
瑞成煤號	合資二千元	邵瑞之	一七三	一六四
東方公司	合資一萬元	于子京	一三八一	二三一六
東升棧	合資二萬元	王子饒	五六五	四六八
東萊興	合資四千元	范蔚堂	一二五	一八七
東茂棧	合資五千元	高壽山	一七二	二三一一

商情

油米（午前市）

現生油	一一、三
現豆油	一一、八
淨生油	一一、七
汶口生米	四、七
金口生米	四、九
齊東生米	四、九
石島生米	五、
大路生米	四、五
王家灘生米	四、九
西南口生米	四、八
當地生米	五、〇
王台生果	三、六九
高密生菓	三、七
膠州生菓	三、七
白皮生菓	四、一
三月生米	四、八六二五
二月生米	四、八七五
正月生油	一一、三五
二月生油	一一、一七五

民國廿三年一月十五日

棉紗

牌名	價目
三二花蝶	二二二、
三二銀月	二二四、
三二寶船	二二三、
三二寶來	二二一、
三二立馬	、
二〇銀月	一九二、
二〇寶船	一九一、
二〇寶來	一八八、
二〇五星	一九一、
二〇五子	二百、
二〇宮女	一九〇、
一六銀月	一八一、五
一六寶船	一八〇、
一六寶來	一七八、
一六五星	一八〇、
一六金貨	一八一、
一〇五星	
一〇寶船	一七〇、
一〇五子	一七〇、

割線

四二三股	花蝶三〇三
四二三股	五子
四二二股	五子
四二二股	花蝶二七三
四二二股	立馬二七五
四二二股	陽鶴
四二二股	水月二七四
五五三股	寶船二四一
二〇二股	寶船二三九

民國廿三年一月十五日

金融

銅元	三八〇
五天申票	九九六
上海電匯	一〇〇四
上海鈔票	九九八
濟南鈔票	九九八
天津鈔票	九九七
烟台鈔票	九九三
大連電申	九六三五
上海東匯	一一四七五
大條 長	二五
美匯	三四五一二五
現金票 比期減	二〇〇
期金票 午前	一一六〇
期金票 午後	一一五四

民國廿三年一月十五日

生髮油

製造精良，質料名貴
保腦潔髮，清除頭穢

雪花膏

老牌雪花，香氣濃厚
柔嫩肌膚，嬌豔容顏

雙妹嚜超等牙膏

除蟲去積消毒殺菌
有固根潔齒之功無
枯脫衰落之弊

廣生行謹啟

茉莉霜

風日吹晒，容貌易老
常搽此霜，朱顏永保

潤容膏

潤膚之佳，氣味之超
價格之廉，無與倫比

濟南廣生行有限公司啓

青島總代理處　潤泰號　館陶路卅號電話三八五六
德興昌　海泊路電話五零七四

明星

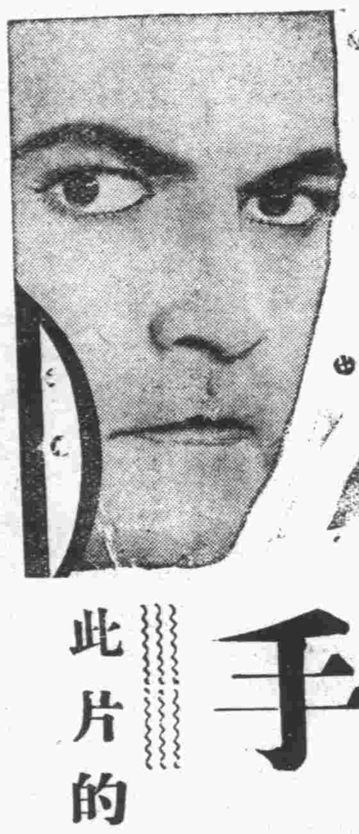

今天開映非常鉅片
李却白塞爾墨斯
主演哀豔緊張唯一巨片

醫國手

把醫生的濟世心理非常透澈地描寫出來！

有：電術治療的科學奇蹟・割治救傷的醫學新法。

此片的劇力異常緊張和有精警的寓意！

下期：胡調博士李屈山胡調之作
胡說
下期：

福祿壽大戲院
FLORIDA THEATRE

今日獨家公映
一九三四年飛來了一對快樂天使
勞萊與哈台
破天荒的大笑片
十足十大本　映兩小時
米梅司爲杜笑
高公倚台兩匠
法宮豔史主角但尼斯金在此片中充配角

蠻牛渡鰲王
"FRA DIAVOLO"

全長十大本爲勞萊哈台笑片之空前未有鉅構！

有詩情畫意的野景
有莊嚴宏麗的古堡
有大江東去的長歌
有楊柳曉風的名曲
有典雅堂皇的婚筵
有鬢影衣香的舞會
有嗚喑叱咤的劇盜
有傾城傾國的美人
有萬事皆糟的笨蛋

銀幕上的化學「笑氣」又噴射到青島市來了

裕通旅館啓事

本館改良以來，設備一新，西式陳設，明几淨窗，招待周到，□迅客商，□費低廉，本館主人娶品一白 地址 大沽路二十號 電話二九零四

惟有提倡國貨可以救國
……二十空盒換畫一張，同胞諸君速提倡，
中國山東烟草股份有限公司啓

絲帶牌牙膏

常用絲帶牌牙膏牙齒潔白吐氣芬芳與人交談毫無顧忌交際場中笑口常開到處受人歡迎

食屑留於牙隙感口熱而腐壞即口臭之由來惟絲帶牌牙膏能矯正之

各處百貨商店均有出售

請認明商標

美商上海棕欖公司謹啟

DC~1

欲請接生者注意

茲有產科專家王女士遠馨，精通華語，曾在日本產科專校畢業，及各大醫院實習甚久，曾在本埠開業亦歷數載，經驗宏富，手術靈敏，遇有難產，尤為專長，

現住黃西路二十七號樓上。電話四七五九號

請用八大優點之國貨中國模範爐

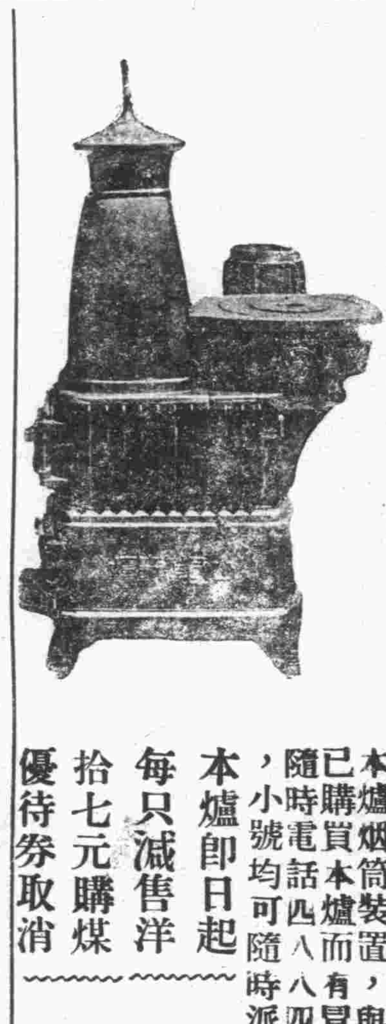

熱度平均，加煤簡便，用煤極省，溫度隨意，堅固耐用，燃料不拘，精美雅觀，可以烹調。

本爐烟筒裝置，與普通火爐略有不同，本號專人代客裝置，不取裝費，已購買本爐而有冒煙之弊者，此係烟筒問題，絕對非火爐本身不靈，請隨時電話四八八四，立即派人前來查看，倘有其他用法不明瞭，或疑問，小號均可隨時派人前來，備君詢問，必負全責使君滿意也。

本爐即日起每只減售洋拾七元購煤優待券取消

總經理　萬榮晉　湖南路五十四號　電話四八八四號

經售處　國貨公司　天津路　國貨陳列館　館陶路　各大五金行

會仁花柳醫院

手術敏捷　診費低廉

青市醫院林立觸目皆是而富於經驗者實少多以魚目混珠使患者真偽難辨本醫師對花柳一科除根最難故特悉心研究多年而對花柳一科頗有心得無論新舊白濁下疳魚口以及其他至危極險之症用最新科學療法保無痛苦能於最短期間治療根保不復發患花柳者請速來鄙院就醫早脫苦海

注射六零六每針三元至五元

注射淋菌藥針一元至四元

注射補藥針一元至四元

驗血三元

顯微鏡檢查二元

醫學士李會仁謹啓

址冠縣路一〇二號

膠濟鐵路局招標建築會計處及總稽核辦公大工事廣告

現擬建築會計處及總稽核辦公大樓，如……此項工事者，自……報之日……

膠濟鐵路局招標增築擴充大港調車處土方工事廣告

本路現擬增築擴充大港調車處土方，如欲承……工事者，自……報之日起，……

青島市政府購辦委員會通告第十一號

查本會現擬招商標購……務局修理大……四十二具各商有願承辦者，可……

膠濟鐵路管理局招標承辦材料廣告

本局現奉鐵道部批准標購左列材料……者可至本局材料處……領取

交通部為便利公眾通信特訂電報減費辦法通告

自民國二十三年一月一日起，凡國內華文電報之發往地名及收報人姓名住址，共計不逾十五字者，概作五字計費。例如「漢口濟生一馬路鴻鈞里(109)號丁子鴻」以上共十五字，祇照五字收費。逾十五字者按字加費，例如十六字者作六字計費，餘類推。掛號住址及發往地名，例如「0222北平」仍照向章，在明碼電內作三字，密碼電內作二字計費。用電話號碼代替收報人住址者，例如「南京話2131王維成」祇作四字收費。

華文電報

詳情可向各地電報局及無綫電台詢問

附告

加急電報

查國內華洋文加急電報向照尋常電報價目三倍收費，自二十三年一月一日起，一律減照尋常電報價目二倍收費。

現行國內電報價目如下：華文明碼每字銀元一角，密碼或洋文每字銀元二角，上開價目全國一律，不分本省隔省，同樣收費。

上海貴州路寧波路口　同仁醫藥所發行

環球著名三大靈藥

衛生試驗所化驗

(天下無敵)

痔

朔風一起，氣候轉寒，痔瘡外表，雖覺稍痊，而內部醞釀依然，倘能於秋令耐心調治，雖久年之惡痔，不難根本剷除。痔科專家朱葆祚醫士祕製之**化痔神丸**，乃并痔最靈最速之良藥。是藥銷行數十載，治愈千萬人，曾經農商部給獎，非斯世之藥可比。凡男女老幼，患內外惡痔，不論新久，痛癢腫脹膿血，牛管成漏，脫肛紅便，澀癢囊鼠等，服之確保，止血管漏，自減，萬試萬靈，永不復發。

農商部獎狀優給

(保證萬靈)

如有外痔，兼擦**痔瘡斷根散**，立止痛癢，去毒，腿腫消滅無形。近來假冒甚多，請留意(●)。丸散每盒各售一元二角，五盒五元，雙料加倍，外埠函購寄費加一，郵票通用。

上海縣註冊

胃痛

一瓶斷根

此丸藥性溫和，男婦老幼咸宜，專治九種心痛，肝胃氣痛，新老各症，多年老病，百藥無效者，保於半分鐘內止痛順氣，並治肚腹痞塊，反胃噯酸，噎膈，痛等症，無不立刻見效，馬上止痛，百發百驗，一瓶斷根，永不復發。近來影射甚多，請留意，每瓶一元二角，雙料加倍，外埠函購請寄總所，寄費加一，郵票通用。

止帶仙丹

白帶

著名靈藥

婦女無論赤白帶下，久必腰酸腿軟，百病叢生，子宮虛冷，受孕難望，丹田固寒，神補氣血，老幼兼顧，咸宜服之，健體止帶，面色轉潤，即日見効，萬試萬靈，假冒甚多，請留意(▲)。每盒一元二角，每服五盒五元，雙料加倍，外埠函購寄費加一，郵票通用。

青島總經理博山路□永壽藥店

山東電業祥記無綫電部廣告

青島四方路三十一號　電話三三九〇二號

製造

專製直流交流礦石無綫電收音機式樣新穎發音清晰管理簡便定價低廉

修理

修理各種無綫電收音機及一切無綫機另件取價低廉整舊如新

經售

經理各國無綫電收音機各種真空管發音機各種電綫及其他一切應用零件批發零售價值均極克己

保險

本號所售各式收音機均為名廠出品經久耐用倘有發生障礙修理概不收費

真正經濟之道

電費項下之支出。日計不足。歲計有餘。欲求真正之經濟。則請購亞司令老牌燈泡。因其耐用省電。光明經濟。家中多備幾只亞司令老牌燈泡。以便將現有之雜牌燈泡。隨時更換。而達真正省電之目的。

各埠各大電料行均售

0~1

照像銅版鋅版各種銅版代繪各式花紋錢
價廉物美出貨迅速如蒙賜顧不勝歡迎

標 甲字第二三一號 特字二二四號
汽油 鋼料 名稱
開標日期 二十三年二月十九日 二十三年一月二十三日

標 特字第二二三號 特字第二二五號
六角螺栓帶帽等 綠花絨及膏毯 材料名稱
開標日期 二十三年二月五日 二十三年一月五日

以前送到即於是日在本局當衆開標逾期作無效特此廣告
標 特字第二二六號 材料名稱 車務員役夏季制服 開標日期 二月七日

青島大陸銀行

辦理商業銀行一切業務
手續敏捷　接待誠敬

地址　河南路
電話　經理室　三八九一　營業室　三九九一

2.

拍賣

茲有海關漏稅人造絲數百包價值七萬元準於正月十二號（即星期五日）上午九時半在本行內當衆拍賣風雨不改務希各界駕臨叫買勿失機會此佈

浙江路二號　青島聯絡司拍賣行啓

青島萬國體育會通告

啓者本會民國二十年份股息剩應照發務乞各股東會員自即日起於每日上午十時至十二時止駕臨中山路亞當姆斯大樓敝會事務所領取爲荷特此通告

總幹事滋美滿謹啓

民國二十三年一月十六日

民國廿三年一月十五號開標結果

青島分會儲戶得中第二特獎!!!

第一特獎　第一一三九六一號上海儲戶得大洋五萬元

第二特獎　第八七一九一號青島上海儲戶合得洋一萬三千九百九十九元

青島分會儲戶第八七一九一號四分會三份各得第二特獎大洋三千三百七十四元七角五分

（末獎）（二字）青島分會儲戶得中頭獎號碼列下

第一六六六號　第四一八八號　第四七三六七號　第六四四六二五號
第九一三〇〇八號　第一一七六四九號
以上每號得洋二千元

報上所載號碼如有錯誤當以本會正式號單爲憑欲閱詳細號單即希來本會查閱爲荷

詳章函索即寄

山東總分會　館陶路二號

青島萬國儲蓄會啓

濰縣路德和祥 中山路德昶祥 磁號聯合啓事

啓者溯在民國十九年四月蔡志蓮袁德誠王雲章翁兆恆等集資創設德和祥磁號於濰縣路復於二十一年七月加入新股擴充營業在中山路中市場設德和祥新號兼售新貨茲因新老股東意見不一於二十三年一月五日雙方協議分揚鑣蔡志蓮王雲章等在濰縣路營業仍稱德和祥翁兆恆袁德誠張根陸等在中山路營業改稱德昶祥所有存貨生財人欠欠人各項手續已劃分清楚（一）欠款方面中山路營業餘記德隆二家及本埠大阪等處歸中山路德昶祥清償與德和祥無涉其中恆昌同義仁記德泰祥信愼張全發福興祥容大怡義長祥同義中莊等十家貨款歸濰縣路德和祥清償與德昶祥無涉（二）貨款分清又前老新兩店一切賬目所屬章以後如有關於德和祥之圖章所發生之爭執事項歸德和祥理楚與德昶祥無涉（三）如有關於德昶祥之圖章方面所發生之爭執事項歸德昶祥理楚與德和祥無涉（四）在担保方面以前德和祥爲人担保所訂之契約則歸中山路德昶祥負責與德和祥無涉以後如德昶祥爲人担保所訂之契約則歸濰縣路德和祥負責與德昶祥無涉各款方面當場已三面交代更換新摺爲憑各自理楚不相涉合同據爲憑嗣後各營各業毫無混累恐未週知特此聲明

青島濰縣路德和祥磁號聲明啓事

啓者敝號刻已放棄中山路新址現仍歸併濰縣路老店經營凡在未歸併前新老兩店代人做中作保等事除代濰縣路可齋菜館所做中保敝號仍繼續負責任外餘者所代任何人之担保自登報日起一概無效倘日後發生糾葛與敝號無涉恐未週知特此聲明如上

維他賜保命

信誼長命牌

補丸

中央衛生試驗所證明無毒確係天然補品

組成　功效　男女主治

健壯獸類睾丸或子宮及名貴植物中煉出之最純粹結晶體荷爾蒙與養生質維他命又和以專補腦神心血之有機精素督促生機增加精力新陳代謝及抵抗病菌力使腦神心血及各器官回復強盛能力未老先衰神經衰弱腰痛背酸腎虧遺精腦弱失眠肺病貧血胃呆便結婦女白帶經水不調子宮寒冷久不生育小兒瘦弱等症業經醫界證明絕無副作用並有特著功效

藥分男女每盒百粒六元五十粒三元半說明書函索即寄
本外埠各藥房均有出售請認明信誼長命牌以防假冒

信誼化學製藥廠特聘德國霞飛博士監製　上海馬斯南路廿號

本埠　漢美　金星　惠東　共和　漢成　新民　各大藥房均有代售

青島總經理神州大藥房　李村路總店　天津路支店

藥師張國良製劑

青島神州大藥房出品

各鄉村鎮中西藥店均有代售

中久醫院產科院特別廣告

逕啓者近據本院內科及產婦科報告本市產婦產後罹病者頗夥考其原因皆由經濟困難無力延請醫院醫師或助產士接產隨便尋覓舊式產婆或鄉婦接產既無消毒之可言亦乏精良之手術以致病榻呻吟輒或致死視之痛心言之傷情本院院長向以仁濟爲懷爰爲特定恤例披露於報其經濟稍感困難而欲生產安全者曷興乎來

一、月入不滿二十元者收接產費五元
二、月入不滿五十元者收接產費十元
三、月入超過五十元者仍按舊章辦理
四、照例雖減收而處理方法等項仍舊

中久醫院啓

地址：江蘇路第十二號
電話：三八九四

法國 山得爾亨利白濁丸

全球第一（老牌）白濁神藥

瓶樣

謹防影射

全世界各華藥房均有出售

總經理信源行　上海江西路十號（三洋涇橋）
詳細說明書附在瓶內

久淋白濁丸

（大仁堂）立愈

使白濁淋血寒淫下注淋漓偏墜虛淋老濁常年不斷凡淋病用過千方百藥治不好洗注射無效此丸只用一盒即愈百發百中每盒二元

保好證明無效一准退洋此丸治淋神藥無論新久白濁下淋精糊馬口尿道刺痛小便頻數風毒邪熱

消毒大王一掃丸

存皮膚瘡癬一切新舊毒病遍治不好打針無效即服此藥北平各界馳名清完永遠除根每盒二元另有詳單

此丸效力非常之大凡是男婦染毒之病發毒串筋骨疼老毒不清淤毒不散此丸其毒並從二便消出一掃清完實有特別效驗

婦女破血丹

每付三元　有驗此丸只用一付其病立下重者三付百病化爲血水元氣無傷百發百中

此丸專治婦女經閉不通數月不見腹中積病左條右塊肚大成形乾血癆症鬼邪胎死腹內不下一切雜疾隱病實與婦女有益

調經止帶丸

肚痛赤白帶下一盒保好常服延年每盒貳元服法另有詳單

一盒保好無效退洋婦女白帶久而最傷元氣月經因之不調百病因之而生面黃肌瘦飲食無味有時燒冷腰腿酸痛頭暈

調經養血保眞丹

婦女常服永保平安安胎種子坤中至寶

專治婦女經血不調月經前後錯經期腹痛面色不正病塊崩漏白帶下寒氣短神虛頭暈頭痛四肢酸軟咳嗽痰喘胸脇滿悶嘔吐惡心午後發燒作病成病左條右塊不思飲食日夜盜汗身體素弱胎前產後失調或姑娘乾血黃肌瘦症服此丸立效一切新舊經血不調百病皆治藥到病除常服一元六角閉經血滋陰補虛安胎種子最爲女界實丹服法另有詳單每付三角半打三元外埠函購加郵貳角

北京張氏保肺丸

潤肺化痰定喘止嗽寬胸順氣立見神效不問男女老幼年深日久勞傷咳嗽代血呼吸不暢氣管閉夜不安眠咳嗽不止一切風寒咳嗽等症服此丸一付立效三付斷根每付大洋一角

青島分銷處

太和春　金鄉路十二號
萬春堂　高密路六十九號
福海藥房　青島路中間十六號
德豐永　博山路中市路西六十三號

煙台分銷處……福記銀樓南門大街

外埠函購加郵貳角寄信濟南大仁堂

北京 大仁堂大藥房開設濟南小緯六路路西

患花柳病者注意

啓者醫生對於花柳一科研究素有心得醫治手術比衆不同・無論淋濁・橫玄魚口梅毒下疳・一切腫爛危險大症・均可醫治定期保愈・並以極安全奧妙之方法・於最短時期調治斷根・永保不發・茲爲救濟同胞起見・復由德國購到銀製老六〇六滅毒藥針其色甚鮮對於花中各種新老梅毒各種無不立見奇效且用之最爲舒適毫無大寒大熱現象凡染一切梅毒曾注射六〇六九一四數針不效請速到本社就醫本醫生驗血之後一經着手立奏功效藥資從廉恐未週知特此敬啓

醫士董書田

地址黃島路五十三號
花柳醫社董書田啓

說文轉注攷出售

山大教授姜叔明著

本市中華書局代售

定價一元

書存無多購者從速

此書爲先生精心之作共十六萬餘言不惟治文字學者不可不讀凡研究國學者所必備也去年由濟南東方書社照原稿影印代售者惟北平上海各大書局茲爲便利本市購者起見特交中華書局代售

勞山晶石 眼鏡老店

青島即墨路西首三十一號

勞山晶石眼鏡老店小號在青開設三十餘年專採辦勞山各種晶石製造各式眼鏡久蒙各界稱讚時下又新購得勞山巨峯附近水晶石奇多成色最佳無拘茶晶墨晶水晶在已緊將各晶比從前採辦者遠勝數倍欲養目者萬勿失時前眼鏡完全造成雲翳易現勝歡迎此良好機會備蒙無欺特此敬白○老玉藏鑽等物並修理舊鏡兼售眞價實童叟無欺○小號原無分號並代理處緊要聲明小號名義各請各界注意認明小號招牌仿單庶不致誤

三山誠眼鏡店謹啓

上海商業儲蓄銀行

是專爲社會服務輔助工商實業之銀行

國內首創儲蓄存款之銀行

總行上海甯波路　分行五十餘處　通匯地點國內外二百餘處

資本五百萬元公積金二百七十萬

營業要目

存款放款　押匯貼現　各種儲蓄　國內外匯兌　旅行支票　禮券儲金

青島分行　地址中山路　電話三九〇一　五一四九

摩登化的潤膚劑

FACE REVIVER

REMOVES FRECKLES
WHITENS THE SKIN

美容 面母 珍品

去雀斑
白皮色
嫩肌膚
增艷姿

F. M. CHEMICAL WORKS, LTD.

各大雜貨商店各大藥房均有經售

樓房出售

茲有浙江路樓房一座冷熱水管暖氣鍋爐等等無不齊備計私有地皮六百餘方步廉價出售如有合意者請到浙江路青年會接洽可也

電話四九零

福順泰

專售洋廣雜貨化妝香物應時用品彩鳳號煙青等貨一應俱全

青島中山路五六號

電話四零五三　七七一二

（第八期）

青島文藝社徵稿條例

一、本刊內容分（甲）詩歌（乙）戲劇（丙）創作小說（丁）翻譯（戊）散文（己）小品（庚）論文與批評。來稿須書明件質。
二、所投稿件除長篇創作外，不登概不發還。
三、非會員所投之稿，卽經刊出，則贈所載於本刊之報一份。
四、來稿請逕寄本市中青島文藝社。
五、對於來稿，本社有刪改權。
六、外來稿件請附郵票貼足。
七、署名及通信處請書稿末，無須另紙繕寫。

青島文藝

欠租（續）

王柱 分

「是的，怎麼又不成了嗎？」

「寬兩天把，你老人家從來是慈悲的，」跑了一天還是沒有辦法。」

「不要緊，反正我也不在乎，這年頭兒，也難怪。」

「謝謝五爺，你老人家吃過了飯沒有？」

「沒有什麼，那麼過幾天再說罷。」說着胖大的肉體開始挪動起來，王祥不安的望着，送着，直到慈悲的樹林，隱沒了五爺的影子以後，才噓了一口氣，把身上的塵土撲打了一下，回到屋子裏去。二嫂臉紅紅的望着他，怪難爲情似的，終於說話了：

「五爺也眞是……」一種莫名其妙的失望襲上了他的心頭，眼呆呆的望着站在眼前的妻，一聲不嚮的坐到炕上，隨手把堆在旁邊的稻草搓，搓完了一根短繩，嘆一口氣，心在這樣的想着：「這老雜種……殺……。」拳頭握得緊緊的，上牙咬着下脣，眼翻着屋頂，一片遼曠的中原。曲折的小道上，一個胖體搖擺的在走着，「怕已經走遠了。」心又這樣的想，稻草不自覺的又拿到手裏，又變成短繩，繩一根一根的堆了一堆，暮色漸漸的加重起來，妻的黑影在動着。渾身火似的發燒，筋肉的意識，到應該怎樣的辦了。夢是佔据了整個的他。

是一個清明的中秋的午天，太陽懸在靜朗的天空，他自田間工作回來，牽着一頭駝滿了一架子豆角的驢子，哼着山歌，向自己的家走去，眼望着樹林裏的鳥在枝間跳來跳去，心裏想着今天有一碗實豆呢，不自覺的笑了　穿過樹林看見了自己的家，腿像長了兩斤力氣似的，忽然，一個小孩見了一隻狗向他撲來似的，心忐忑的跳起來。在自家的門內走出一條大漢來。山歌停止了，他看見了樹上繫的一頭青色大騾子，二頭，二個大漢在捧着草喂牠們……

什麼都明白了。

白的包米一升一升的向口袋裏裝，他的心一片一片的向下撕，滿了一條口袋，又一條口袋，看看滿了的口袋，屯底零碎顆粒。五爺站在旁邊獰獰的笑着，說：「便宜你了，只是些平升。」「包涵點罷，天老爺不長眼色還有什麼辦法！」他只有苦笑淚和着聲音吐出出來。

四圍的空氣比重驟然加大了似的，使得他的呼吸加倍的困難起來，從每個汗毛孔打進冷的風，心有無限重的向下墜，他用死命的忍受着，「媽的，」終於在骨縫中竄了出來。

夜漆黑，無有一點光亮，妻蜷曲的睡在旁邊，一條破爛的被單蓋在他的身上，涼風從破紙的窗孔吹進來。他撩開被單坐起，夢在一幕一幕的重演着，問題似攪不開的亂絲湧起。「棉被，冬衣，……。」由沉思而戰慄。「幾天後的租錢，空着屯，眼前的飯。賣了草，一百斤，三枚，一共三百枚，不濟事。」茫然了，眼向四周搜索，四周也只是空洞洞的一個火花迸發在他的眼前，燒盡了一切的困難，一骨碌爬起來，束束腰，在炕前拿起了鐮刀，看了看，磨石就不停的前後推着。

「這小子不識好歹。」

「吃紅肉拉白屎。」

「做！」人群嚮影着，王祥的額角的血直流得滿臉模糊，拳頭，鞭，棍，不停的在身上打着，藍夾襖被撕得露出膀背來，用繩把身體綑得失去了知覺。

「讓開！讓開　二先生來了。」

「挖出心來祭祭他老人家！」

「好，德山拿刀來。」壯男的聲音，不斷的咆哮，足音糟雜的想着，人羣是蜂勢的嚷着。

「操你娘！」犯人的聲音，「老子一年到頭的出力，得把糧食狗操一趟尤駝了去……。」

一條白布從後面圍了脖子來，一張漲緊的臉，露着牙。

晨曦射到一顆血淋淋顫動的心，十里外王祥的妻正走向家了，借早飯的包米麵。

（完）

一九三三，十二，十六。
青島文登路市立中學

第八期

新青年（續）

傅華

臣，（見出十分高興）雖是這麼說。不過，先生！你也許太誇獎我們的了。我收了一天的捐，我很少聽到這樣的話。一般先生們，太太們，滿口的說：「誰叫你們的，還不是自作自受。」甚至於一般大學生都說：「沒有！看你怎麼樣？」並且對女學生說：「理他呢！走！看電影去！」你說（哽咽）使我傷心……不傷心？

琦，（裝出同情的感慨，）自然的。不但是你，我也很傷心　若不是你們的抵抗，現在這地方要成爲一片焦土了；還能在這裏快活的過日子嗎？（略停頓）尤其痛心的：這班青年的學生們，受了高深的智識，卻不顧亡國的慘痛，整天摟着情人遊逛，賭錢，吸烟，什麼都來。（又稍頓）這種人的人格，根本比狗還不如。

臣，（極其高興），是的。若是個個青年都像先生一般，那麼兄弟們，更有抵抗敵人的決鬥心了。

琦，過獎了，貴姓？擔任什麼勤務？

臣，（略欠身）我姓武，當個小連長。

琦，請坐，哦，武連長！我見了武連長，使我崇拜到十二萬分，我更想，假如中國的軍人，個個都像武連長一樣的精神，中國一定不難成爲世界上最強盛的國家的。（臣正要說不敢當的話，琦卻連忙續說下去。）我在學校上課的時候，常常對學生們說：要知道現在你們還在學校安心的求知識，吃穿不愁；是誰給你們的？若不是（指臣）貴軍的奮勇抗敵，你們現在呢？豈不成了無家可歸的災民！或許就作了亡國奴，要知道你們的生命，就是他們的生命換來的！你們應該怎樣的崇拜他們，愛戴他們的才好！但我不知道他們覺悟「沒有？（要淳止，但像怕臣說話似的隨卽接下去，）近兩天在報紙上又看到我國的福建省宣告獨立了！

臣，我也聽說。

琦，你看在這樣國家危急的時候，他們還不知道合作，居然組織政府；顯然是喪心病狂，最使人痛心的；便是上次淞滬戰爭震動世界，造成光榮歷史和貴軍差不多的十九路軍軍長蔡廷楷，也甘心附逆，不能全始全終地愛國，並且過去的光榮，也要被埋沒了。現在我們最佩服的只有貴軍了！（略頓）現在國家非常貧窮，加之又要內戰。唉！像我這樣的窮教員，一月只有四五十元錢，家父又去世了，一家的生活費都在內，並且（十分爲難的樣子。）還不能按月發薪，請看多麼的困難？（眞宜的爲難）現在已有三個月沒發薪了，手頭幾塊錢，還要家用。……

臣，（毫不介意，）先生！你的話，使我的精神勃發，勝過那種拿錢不說好話的人，那種錢我拿着，比先生這樣慷慨的話，要汚垢的多了。

琦，（如卸了重負，自思說話的成功，十非快樂。）我眞感謝你！（門忽嚮）進來吧！（李恨春和俞國瑗相攜而入，琦，春握手，瑗見武在，入內。）

李恨春，（見臣手上的捐簿）老俞！又來捐什麼？不要幹這傻事！

琦，（焦急的，以目視春。）是朱軍長部下的武連長，在這樣寒冷的天氣，爲了撫恤陣亡的將士和受傷的勇士們而來的。

春，（立刻明白過來。）哦！武連長！我認錯，我以爲是爲中央和福建戰爭的捐呢！這種自相殘殺的戰爭，是沒有價值的。

臣，沒有關係！你這位先生說得很對，不過，……呵！對不起，告辭了。

春，多坐一會兒？

琦，（接着）不再坐一會？

臣，我還要……

琦，好，不送了！（相對行禮，臣下。）老李！坐下談。（同坐）你知道我憑我三寸不爛之舌，一個銅子不花，就把他支走了。

春，（笑）我佩服你。

琦，同時我也佩服你！

春，爲什麼？

琦，（笑）我佩服你把我的妹妹愛上。

春，（笑）沒有的話。

琦，你爲什麼和她在一塊玩？

春，（笑）她是我的學生。

（未完）

青島市各界慰勞剿匪將士救濟匪區災民勸募委員會結束啓事

一、本會自成立以來計收到各界捐款洋三千七百七十元五角五分又存銀行利息洋三元二角九分總計洋三千七百七十三元八角四分除經登報公佈幷俟市府將代發各區公所各鄉區建設辦事處捐册捐款送來一倂匯解外本會已於一月十日下午召開各界大會正式結束此啓

二、本會前請市政府代發捐册中尙有各區公所各鄉區建設辦事處捐册八本准送還提經本會結束大會決議是項捐册收回時一倂匯解南昌行營八本捐款洋一百八十九元六角送來連同前項捐款總計洋三千九百五十九元四角四分除由市黨部轉請銀行公會免費於一月十九日匯解南昌行營轉發剿匪將士暨匪區災民俟得復電再行登報週知外特此登報聲明此啓

青島市各界慰勞剿匪將士救濟匪區災民勸募委員會鳴謝啓事

一、本會承市黨部補助經費刊製印信捐册信紙信封及車費郵費等其他用品計洋八十餘元特此登報鳴謝

二、本會自成立以來承各報社熱心鼓吹因之各界踴躍捐輸結果尙稱圓滿又蒙新聞記者公會轉請各報社義務刊登勸募啓事及公佈捐款等廣告特此登報鳴謝

三、玆承銀行公會免費匯解本會捐款特此登報鳴謝

鳴謝名醫張永濤

敬者余人在商界服務三十餘年以致心血衰弱精神虧損身患半身不遂已成中風不語之象命危在旦夕幸舍姪介紹張君半療服藥三十餘天注射半身不遂藥針三打迄今精神恢復生音已經淸楚不遂之身亦已活動再行注射補血針三打便可完全康健張君學貫中西眞不愧爲醫師聖手之泰斗並有助醫師沈保民君范立豐君皆是醫學豐富經驗有素手術靈敏鄙人身受張君再造回生之德理應登載各報頒揚張君醫術之光以便各男女同胞有患疑難重症者速往問診早脫苦海共登壽域張君由醫科大學畢業担任南北醫院院長二十餘載研究內外產婦小兒皮膚花柳耳鼻咽喉眼牙剖割等科二十餘年均有心得內外各科均能限日痊癒現寓青島天津路元善里新十一號二層樓上出診本市二元，門診上午八點至下午三點診金一元借用電話三一六七車資另給

青島北平路順興樓王子均敬謝

上海恒義昇襪廠

宣言
良心救國莫如發揚國貨
今後職務切實消滅仇貨

特新運到大批名廠精良國貨凡日常所需應有盡有批發零售定價格外低廉以副各界購用國貨之雅望備有精美畫片隨貨附送藉致新年興趣

青島支店
濰縣路

山東大戲院

今天開映

百代公司特製航空愛情聲白鉅片

驚險！熱烈！

航空情俠

刺激！滑稽！

曼麗潑馥絲　威廉姆包埃

合演非常傑作

提倡航空救國
發揮人類天性

時間　二點至十一點循環開映
價目　樓下四　角樓上　五角七　角

鉅片請勿錯過

鉅片預告

內政教育部電影檢委會特予褒獎

范雪朋成功傑作　覺悟　寫實警世　蓄意言情　諷刺社會　哀豔倫理　鉅片

睥睨一切　雄厭影壇　無聲有聲　哀豔鉅片　麗琳甘許主演　賴婚

春節特選新片預告　歸來　阮玲玉之偉大傑作　聯華公司最新出品

醫院　門診時間　每日上午八時至十二時下午二時至六時　星期日及例假下午停診急症不在例此出診隨請隨到

膠濟鐵路管理局招標承辦材料廣告

膠濟鐵路管理局招標承辦材料廣告

通訊

我喜歡讀「自由談」，久而久之，唐弢先生的文章我算看慣了。任好久以前，我曾要求非文讓他向唐弢先生給拉幾篇文章來，充實這個小小「藝林」，但結果，非文是允許了，可是沒見唐弢先生寄文章來。日子久了，自然我也就把這回事忘記了。昨天，非文到我這玩，說唐弢先生已經寄來兩篇詩，他說唐弢先生之所以才寄來，原因是不知道「藝林」需要什麼樣文章。最後非文說讓我把唐弢先生給他的信發表在此。我除激唐弢先生對我肯幫忙外，還要向非文敬禮！再，唐弢先生的詩，明天發表。

——于雁。

斐：

信收到，勞念甚感，賀片幷望我的筆尤滿春的活力，但我是一些也沒有活力，更何論乎春。承于先生厚意，幾次要你向我討稿，但我寫東西極慢，又極懶，偶然寫了，又常被黎烈文先生（自由談編者）索去，因此一張存稿也沒有。寫文章大概終是觸機的，我又不知道「藝林」所談的是些什麼東西，叫我如何下筆？但你的交情和于先生的厚意，總也不應許我永遠推托過去。無已，抄錄僅有的舊詩兩首，試試看，合則登出，否則請送往字紙簏去。兩詩寫的時間，有一年之隔，所以意識完全不同，登時最好分二次登，並寄我一份。

我說俏皮話，其實事實往往比我更俏皮。這回上海的文壇鑄成大錯，把「唐弢」當作是魯迅先生的化名。所以我作的文章，而別人却罵魯迅先生，魯迅先生的事情，別人又一齊搬在我頭上。眞是冤枉，而我對魯迅先生更覺抱歉！

好像我並不曾罵過周作人先生，只不過對他的令徒康嗣羣扭了一扭。上海的文壇說我是罵周先生，不料青島也然。

我稿子是仍舊在寫，不過改了別的名字而已。至於改名的理由，是因爲署名唐弢的稿子常被檢去。

你說我自許多詩，我除了七律七絕等文言詩外，白話詩是不會有的。臧克家先生的詩很好，據說他的烙印集尤好，可惜我沒有見過，像他那樣的詩人，是很有前途的。王統照先生的小說「山雨」我想看，但據魯迅先生告訴我，說是已經被禁止（這是好書應有的命運麼？魯迅先生的「偽自由書」也因書店受恐嚇停售了。）祝好！

唐弢　一月十一日

失去了故鄉的人

候旭

失去了故鄉的人，
失掉了火的鬢髻，
誰說他的臉兒枯瘦呢！
那是飄零的徵象。

失去了故鄉的人，
失掉了炯炯的目光，
誰說他是個傻子呢！
那是生活的模樣。

失去了故鄉的人，
失掉了青春的年華，
如同褪了色的藍衫；
沒有人希罕，
誰說他是灰白了呢，
那是刷洗過的顏色。

於陽信路五號
二三，一，十四，

代郵

郭羣：

請將「鐘刊」稿子務於星期三前送到爲盼。

于雁

電影小說　女人的追逐（六）

MY WEAKNESS.

麗琳哈蕙　劉亞理斯　主演

（復生譯）

薏芙立卽回答說：『我來教給她怎樣對付膽大的壞男人，那是我個人的特長：狄安娜可以教她打高爾夫，茂琳可以治理她的腦筋，使她好像讀過一兩年書似的。』

羅羅喜歡得什麼似的，拉着龍納的手就吻，弄得龍紅縮開了他的手 對着她說：『別忙，留着用在吉特身上吧！』

一會兒，電梯上走出來一位貴婦人，她不是葛蘭泰嘉實，也不是什麼公主，而是一位史篤意芙生，亞斯託別爾夫人了。但是貴婦人是不大好像的，她做了兩個月之久，要是不爲龍納，在第一個禮拜，就不做了，她的新衣服，裹在她的身上緊緊的，顯出她身體的瘦小，她的頭髮燙得曲曲的，覆在她嬌嫩的臉上，格外覺得面龐的白嫩，可愛，這些都是她所喜歡的，但除此之外，她就受不了了，第一樣討厭的是走路……那種姿勢呀，恐怕自從有生以來，學了十八年，亦不會學好的，狄安娜還要教給她打高爾夫，說是可是幫助姿勢的好看的，她在九月的烈日下，一天不知要走多少里路……打着耶樓球，使她的背酸了。眼痛了，到了晚上，她想到床上休息一下，可是李玲又來了。她教給她跳舞，這可不是像從前那樣和馬克斯瞎跳，而必須文文靜靜的，裝腔作勢的跳，每天除了上那種功課，出去買東西，和修飾之外，祇要有一些空功在，茂琳就迫着她讀書，她讀的並不是報紙雜誌，亦沒有圖畫看，祇看要許多長長的字，一定要翻開字典才可以明白的，還必須一個字一個字寫出來，抄在生字簿裏，茂琳一些不放鬆她，於是她明白，做貴婦人，必須要受痛——看書頭痛，打高爾夫頸痛腰痛，穿高跟皮鞋脚痛，有時她眞的想着馬克斯「——要不是他的愚蠢樣子和刺蝟似的毛臉，他是很可愛的，他最恨書本，他說書是用來打貓的，他亦沒有注意過她走路時，背灣不灣，因此她亦從來沒有這樣辛苦過。

青島總經理　李村路神州大藥房　天津路神州大藥房
濟南總經理　緯五路神州大藥房

附設神州大藥房「李村路」
神州醫院診病簡章
一、統治內外　耳　目　口　鼻　咽喉　皮膚花柳　婦人　小兒等
一、診病時間　每日上午八時至下午六時星期照常
一、門診費免收　市內出診費二元　夜間加倍
一、注射清血藥針有二元及四元五角兩種
善治淋濁　本院精醫白濁，性質慈善，醫法精良，無論新老白濁，均可限期治愈，新淋注射三針，老淋注射四五針，信用担保，不効還洋，每針有三四元兩種，更爲便利患淋諸君起見，每晚六時至八時照常診病，星期日照常。
醫師張松巖
藥師張國良
產婦科女醫士丁孝娥
電話九六三一號

院長丁介眉　副院長劉菊村　產科女醫師孫韜
本院對於戒烟獨具專長七日戒絕毫無痛苦新法治療白喉猩紅熱肺炎肺癆瘰疾諸病並聘有經驗之產科女醫士專門收生……門診時間內免收……
湖北路東首四十號　電話：五二三二號

小兒慢驚風丸（慢驚風又名慢脾風）
小兒慢驚風總論
夫驚風有急慢之症，急驚風屬實熱，宜用清涼，慢驚風屬虛寒，宜用溫補，二病有天壤之別，治法若冰炭之反。市上所售丸丹如牛黃丸，回春丹，抱龍丸，保赤散等，俱是一藥兼治兩症，未免謬妄太甚，貽禍無窮，小兒被其害者，不可勝數，蓋以上諸藥，皆本小兒純陽之體，多患熱病故以大寒之劑，配成急驚風之藥，或見小效，若大病之後虛弱之極，轉爲慢驚慢脾者，一服投之，前藥無異雪上加霜，未有不斃命者。
慢驚風之原因
慢驚之症，緣小兒吐瀉得之爲最多，或久瘧久痢痘後疹後，或因瘧疫風寒飲食停積過用攻伐之藥以致脾胃大傷，或稟賦本虛誤服涼藥，或因急驚而用藥攻降太甚，凡一切大病之後，皆可致之。
慢驚之現象
昏睡沉迷，不省人事，鼻中無涕，聲音發直，鼻孔搧動，咽門下陷，忽起忽坑，哭而無淚，知疼渴欲飲水，睡臥不寧，眼皮不合，痰聲手足冰冷，搐不左右邪視，手足動搖，尋衣摸空，四肢抽搐，反張角弓，喘急直視，氣促面色白青，汗出如油，週身似燕，以上諸象不必全現，但見一二象卽係慢驚風無疑。
黃縣尙古堂發行
經售處　青島肥城路卅八號翠園兒科醫院　北平路天德號　天津路膠東藥房　博山路義隆號　海泊路永壽藥店　博山路天寶通　鄒平路通順堂

內科　外科　花柳病科　小兒科
診治時間　自午前八時至午後五時
藥價減半
古賀醫院
黃台路四十六號　電話：二〇七八

京平醫院
敬啓者敝院業經聘請素有經驗醫師分科治療疑難各症病房清潔設備週到所有愛克斯光太陽燈以及各種電療器具應有儘有對于慢性病及經久不愈之頑固症候允適於療養戒除鴉片嗎啡尤有奇效限期斷絕
診病時間　每日上午八時至十二時下午二時至六時　星期及例假概不停診　出診隨請隨到
科目　內科　外科　小兒科　眼科　耳鼻咽喉　婦人科　皮膚花柳及性病科
收費　門診一元　復診免收　出診五元　路遠另議　夜間的加倍　住院每日二元至六元　藥膳費在內
醫師　賀書年
醫師　江心從
女醫師　王傳德
院長　王世均
院址　臨清路九號　第三公園左側　電話五二二六六號
特請富有經驗產科醫士孫明玉女士專任接生

成文堂筆記書局
總局天津路電話四零六八
分局高密路首電話四七二五
經理出版發行
商務印書館　世界書局　神州國光社　現代書局　亞細亞書局　各種教科　詩集文集　古今書籍　儀器文具　體育用品　中西賬簿　各種掛圖　美術卡片
中華書局　北新書局　光華書局　南京書局　辭典英文　小說雜誌　湖筆徽墨　銅鼓洋號　風琴簫笛　自來水筆　學校表册　美術畫片

時已冬令！請食
美味花生醬
能滋補能潤膚
各食品舖均有出售

國營招商局
普安特別快輪
常川來往上海青島航行日期表

一月十三日	上午九時開青島
一月十四日	下午二時到青島
一月十六日	上午九時開上海
一月十七日	下午一時到上海
一月二十日	上午九時開青島
一月廿一日	下午二時到青島
一月廿三日	上午九時開上海
一月廿四日	下午一時到上海
一月廿七日	上午九時開青島
一月二十八日	下午二時到青島
一月三十日	上午九時開上海
一月卅一日	下午一時到上海
二月三日	上午九時開青島
二月四日	下午二時到青島
二月六日	上午九時開上海
二月七日	下午一時到上海
二月十日	上午九時開青島

青島分局　絞遠路十三號　電話五二九五
普安輪船停泊大港一號碼頭　電話撥110接普安
每逢星期日到青島星期二開上海×每逢星期三到上海星期六開青島

以前送到卽於是時在本局當衆開標逾期概作無效特此廣告
二十三年一月二十五日
材料名稱　豆油　乾電池
甲字第二三三二號　甲字第二三三三號
以前送到卽於是時在本局當衆開標逾期概作無效特此廣告
開標日期　二十三年一月二十三日
材料名稱　黑厚呢絨　鋁裝　橡皮管　[illegible]外套
甲字第二三四號　甲字第二三五號
二十三年一月十九日

武下房產公司
不動房產　有號電話　抵押放款
曲阜路十九號　電話五〇一八

東陽醫院改組遼東醫院遷移新址廣告
本院向在平度路二十二號營業近因該處房屋翻造且本院診務日繁原址亦不敷應用現特擇定保定路十三號爲新院址，卽大亭棧址，並改名爲遼東醫院已於本月十日正式開診仍由李東陽醫師主持診務本醫師在青島懸壺已逾十年內外各科皆極精諳對於治療花柳疾患尤爲擅長現備有各種最新注射藥針無論新久淋病梅毒魚口橫痃下疳等症皆可無痛治療限期保愈藥費及手術費等一概減收半價
門診不限時刻出診隨請隨到掛號費及診費一概免收
內政部衛生署註册醫師　李東陽啓

須要打字機者之好消息
本行最近由美國輸入大批各種新舊式打字機器堅固耐久經濟精美一切機器擔保耐用定價特別便宜如蒙惠顧無任歡迎
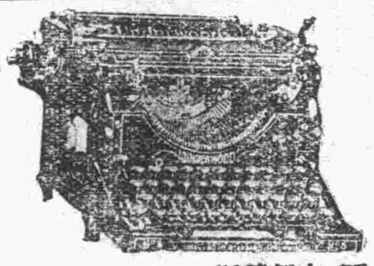
華德打字機器兼文具行啓
地址浙江路三號　電話五二八五號

吸檳榔牌香烟人人有頭彩五萬元之希望
盒心內打有水印圖章者可換航空獎券一條或贈送檳榔牌香烟

（注意）每條盒計二十五小包之內必有一彩
換券處　山東全省總經理青島源祥號謹啓　曲阜路十七號　電話二五八一
總批發中山路愼德成　電話二七二一號　西五七六號
中國華東烟公司出品

浦坎特
歐洲洗染廠
V. PUCANDL.
本廠原設膠州路茲因廠址不敷應用特遷移廣西路二十號新式洋房幷購備新式洗染機　洗染中西衣服秀潔精美歡迎惠顧

石門庵山主等變賣石門庵山場與建校舍修葺廟宇啓事

敬告各界人士　購買山場良機

敬啓者坐落靑島九水鄉區五龍澗村西偏有石門庵一座山場廣闊土壤肥沃蒼松修竹林木森森名勝在在可觀風景移步變易東接嶗頂南挹南海自昔稱勞山名勝之一有口皆碑無待贅述山主等以興學爲急務以教育爲前題不惜大好山光肥沃山場開會公議毅然決然將山四分之一部最精華之下石門馬鞍子兩處山林荒山土地計數百畝價額六千元卽情願變賣得價興建市立五龍澗初級小學校舍兼修葺該庵廟宇業經呈奉市教育局令行辦理茲該兩庵內有仙傳道康而石百花浪據天然之別墅場園石芥菜澗栗子澗自然好農牧已耕之田，餘畝待墾之田不計其數宜宦者之遊息宜農者之安居各界人士如有屬意購置山場者幸勿失此良機此啓

（接洽處）市立五龍澗初級小學校

石門庵山主閻葆光暨子恆舉
五龍澗村長兼石門庵首事傅京石
帽子澗村長兼石門庵首事閻昌月
七口峪村長兼石門庵首事李崇錫
藍家莊村長兼石門庵首事藍信賢
石門庵首事閻學實　閻昌堯　藍仁聖

仝啓

介紹唯一可靠大補品

啓者鄙人年前身體虛弱飲食減少時至冬令朔風一起發現咳嗽等症後經友人介紹服仲模製藥社之**延嗣保腎丸**未及一月飲食倍進咳嗽立止今已兩月精神爽快行路靈便雖在隆冬大雪之中亦未覺其寒再鄙內人多年月信失調腰腿疼痛曾服該社之**贊育福坤丹**業已全愈鄙人欣幸之餘特此登報鳴謝而作介紹俾同病諸君知所問津而登壽域

烟台大馬路豐順祥柳絮橋啓

青島國貨股份有限公司

各貨到齊　特別廉價

青島國貨股份有限公司謹啓

地址：天津路　電話：二樓五二八四號　三樓五三一三號

光華美術製版社　青島李村路五十□號

膠濟鐵路管理局招標承辦材料廣告

膠濟鐵路管理局招標承辦材料廣告

膠濟鐵路管理局招標承辦材料廣告

上海國貨工廠山東聯合營業所爲

「婦女國貨年」敬告各界同胞書

上海五大國貨團體，決定本年（二十三年）爲「婦女國貨年」，行見婦女界對於**提倡國貨，全國總動員，向前邁進，以雪去年（國貨年）入超七萬萬**之恥！希望各地同胞，一致贊助，俾完成此項**重大工作**，查本所係聯合**上海各大國貨工廠**組織而成，以產銷合作之精神，作直接推售之行動，故開幕未久，卽蒙**各界士女同深讚許**　當此「婦女國貨年」中，並不敢以識途老爲自居，**仍以精益求精之貨品，廉無可廉之價格，擁護婦女國貨年之成功，**爰將出品略列如下，**藉供愛國同胞採擇焉。**

商標	品名
三星	時代霜，香水精，觀音粉，味生，香皂，醬色
立鶴	面盆，食籃，蓋杯，口杯，搪瓷器皿等
鵝牌	衞生衣，春秋衫，運動衣，絨布等
美亞	花素毛葛，錦地縐，幸福縐，雙面緞等
紅星	胡蝶呢，美斯綿，安琪格，進步呢，格布等
五星	茶壺，食籃，羹匙，各種鋼精鍋等
天壇	各種熱水瓶，瓶心等
菊花	中統短統男襪，長統中統女襪等
鷹艇	禮帽，呢帽，草帽等
華生	電風扇，打氣扇，馬達等
地球	各種電池
興業	各種瑪賽克美術磁磚
標準	各種電燈泡，白哈夫泡等
一心	各種牙刷

種類繁多　不及備載　二樓批發　敬希台洽

利康牙膏　大宗到貨

上海國貨工廠山東聯合營業所謹啓

簡稱　國廠聯營所
地址　青島中山路三七號
電報掛號　三六〇二（營）
電話　三三四三接轉各部

第一補血妙品

味美滋養

美女牌葡萄乾

美女牌葡萄乾富含鐵質　鐵能補血　故爲補血之妙品　與普通甜食不同　且其味甜中帶酸　又能助消化

美商美國葡萄乾公司
遠東總公司
上海廣東路三號

請認明美女牌商標